明治三十九年九月廿日第三種郵便物認可

盛京時報

戊辰陰曆七月十一日
昭和三年八月二十五日

◎本報價目◎
每張現大洋五分
每月現大洋九角
△外埠連郵價目
每月現大洋壹圓
半年現大洋五圓五角
全年現大洋拾圓
△告白刊資
一行五號字十五字起碼
一日現大洋……
長期另議

發行人 宮川貫作
編輯人 菊池貞二
印刷人 石原庄太郎
發行所 盛京時報社
盛京時報支社

平津各工會命令解散
閻總司令發布告原因經過

京訊云。半月以前關係方面即因平津各工會。組織不良。會商之平津衛戍總司令部。根據蔣總司令第四次大會停止工會提議。暫行解散。該司令部當局以事關重要。比致電太原請示。得復須與中央商之。前日關係方面對此事較促甚急。未經光逐於午前約白崇禧陳調元楊杰何其鞏楚溪春張蔭梧趙以寬等在衛戍部午餐。席間對此事曾詳爲討論。比決定暫行下令停止工會運動。而號部閻訊後。後經代表赴警備司令部請和緩辦理。故此次軍事機關辦理此事。異常敏捷。總由用其權統辦事役。

平津衛戍司令部解散平津工會之經過情形已見另條。茲將閻總司令布告全文覓錄如左。

平津衛戍總司令部布告第七號。據白總指揮陳總指揮楊參謀長朱參謀長張司令楚司令何市長趙局長趙公安局長等文電稱。在容共時期之民衆運動。早經四次全會議決停止有案。迄未變更。北平克復。秩序安都。國際觀聽。日見良好。不意一月以來。二三黨部人員。極力鼓惑工人。同原起實和類之論調。查第四次全體會議提議停止容共時期之民衆運動案。復經北平政治分會提出討論。全體通過。各在案。北平初定。人心未安。若任共產黨煽惑階級鬭爭。危害何堪設想。茲據前情。自應嚴厲制止。其已成立之工會。一律暫行解散。以弭隱患。而定人心。其各工人等仍各照常安業。不得自相驚擾。除令行北平公安局警備司令憲兵司令遵照辦理外。合亟布告軍民人等一體週知。此布。總司令閻錫山。中華民國十七年八月十六日。

晉省任用知事暫行辦法

太原訊。閻錫山對縣知事之委任。向取人才主義。每屆出缺。閻必自行遴選幹員充任。雖政務廳長亦不能贊一詞。閻氏左右魄力較大者。尚敢以私人推薦。拘謹之輩。並環薦亦不敢。以故縣知事之委任權。閻氏始終未曾放棄。邇來閻氏督師前線坐鎮北平。其他一切政務均委之省政府常務委員楊兆泰代行。而縣知事之委任。則仍須派專員請示。閻氏之重視縣知事。可以想見。然究竟軍政過繁。一人才力。有不能處理週詳者。但去歲考取縣知事一百八十八人。完全委派到差。閻爲事實上所不可能。例另委他事。亦苦機會太少。因之應付諸多不便。村政處本爲省政府管轄機關。然因爲晉政之主體。是以該處人員頗佔優宜。近來委任知事近數十人。代理主席楊兆泰去薦一人。而村政處則出薦實衆計十餘人。赴平候委結果。省政府委一人。而村政處則佔五六人。此種辦法頗欠其尤 閻氏有見及此。因與楊常務委員商擬委任縣知事辦法。此項辦法。刻已由楊氏草定擬要六條。交由秘書郭寶清及第二科長討論。俟討論完善後。即呈由閻主席核准。省政府委員會通過。頒布施行。茲探錄其草案如次。

任用縣知事暫行辦法。

第一條 凡本省縣知事暫依本辦法行之。

第二條 本省候委縣知事分班如左。

甲班 凡曾任本省境內縣知事三年以上。著有成績。並具優長者均歸之。

乙班 凡考取縣知事均歸之。

丙班 凡曾任職或取得縣知事資格者均歸之。

丁班 凡經本省政府存記者均歸之。

第三條 凡本省境內甲中縣分出缺時。由省政府自甲班中酌委之。

第四條 凡本省境內中小縣分出缺時。得按輪委制酌委。乙班委一人。丙班委一人。乙班委一人。丁班委一人。

第五條 凡較大或衝繁縣分。得由省政府酌委之。

第六條 本辦法自公布之日施行。

山西最近政訊

太原訊云。并垣軍事。近日開爭。雖仍甚沈寂。惟實際軍政各方面正在進行。關於政治方面。大體已規畫就緒。除統閻氏前呈中央之村政建議。全部實行外。尚擬有實業計畫多項。日內亦將發表。內容係以民生主義爲骨格。而以解決全晉人民麵包問題爲旨歸。閻對此事極爲注意。雖在病中。日仍促令各部人員。積極籌備。察哈爾都統趙次隴之返晉。俞家驥之回省。均與此有關。趙爲專力籌劃起見。已將察哈爾都統。呈請辭退。改委張會韶護理。至政治分會。本已宣佈成立。祇以目前留并委員。不足法數。因未能正式開會。據內部人稱。俟五全大會終結。諸委返并後。該會方可舉行開幕會議。而晉察綏三區新政策之實現。亦必須俟該會開幕後。始能作正確之規定。因閻在過去辦理各政。率皆事必躬親。以致勞碌過度。身體時感不適。今後設施。擬純持分工合作主義。一方既可收集思廣益之效。一方又可免獨斷之嫌。醞釀已久之民政廳。近經閻氏積極督促。日內即將正式成立。該廳附屬之公安局。經已開始辦公。又實業農工二廳。閻將責任合併。關於軍事方面。近亦諸多變動。各軍事長官之更委者。日有所聞。綏遠都統業務。前因化警備司令李培基代理。察哈爾都統委張垣警備司令張會韶護理。外此復委第十八師師長許金源兼任晉北警備司令。周玳、楊澄源爲省防工事委員會正副會長。究其用意。率皆與裁減軍隊有關。因綏遠之商。既已改任河北主席。而察哈爾之趙。事實上又未能常川離并。欲其嫁位久懸。常相廢行。自不如改弦更張。另委委員之爲愈。益以該方共黨。日來時有搗亂陰謀。故察張兩發表。以安人心。閻本培基之來省。即爲察商裁減匪軍。制止共黨事宜。此間軍隊。日來除出省垣開往盂城者一小部份外。餘尚無甚調動。今後駐軍地址之分配。正在研究中。軍隊整理總監部。內分教育等四大處。刻已完全籌備就緒。以閻後揚愛源患病。改一再遷延。未正式改組。而當局對於此都頗爲重視。各部軍隊之整理。與駐地之分配。均須俟該部成立。方能作具體之決定云。

南潯鐵路採救新方策

南昌訊云。南潯路爲目前關係。紊頓無從。危機日迫。自救路委員會成立以來。雖力謀挽救。終乏善策。最近政府有撥庫券基金以充救路欵項之擬議。引起商人之極烈反對。亦難期實行。現救路委員徐希陳君（係商會所推爲布業公會會長）特擬就救路意見書。主張發行預約乘車票。以派銷一千萬張計算。可得欵二千萬元 茲照錄意見書於次。

爲提議事。竊以潯路危亡。關係全省命脈。該路自開辦以來。路賊叢出。腐敗達於極點。外人有拐子之譏。實爲全省羞。債台高築。救援仇人以柄。管路危機。迫於眉睫。設不幸而實現。此足以致吾省之死命。因此本省各團體有救路會之組起。至還債計劃及救路方針。曾經諸同志提出意見。轉呈省政府採擇施行在案。希陳不敏。今亦以一得之愚。敢貢芻蕘。用供採擇。其辦法擬由南潯鐵路管理局發行一種預約乘車票。以爲急則治標之策。其事實理由辦法。詳分別說明之。（事實）吾省民衆。約三千萬。潯路日債。不過一千二三百萬。此項預約車票。除無職業者及貧苦無力者。得免買外。其餘凡有職業工作之民衆。每人須買車票一張之義務。每票作價二元。自須派銷一千萬張。便可即得價洋二千萬元。除償還日債外。尚有餘欵。整理路政。即就人口之統計而論。以三千萬人民計算。其有職業工作者。當在一千萬以上。此事實上當可辦到者也。（理由）路已省亡。輪南之輸車可經。毀家抒難。古有明訓。現集股成羣。何樂不爲。至發行預約車票。其有效期。或三年或五年。其後履行。應從一則可以堅民衆信用。又可免民衆損失。蓋潯路向來各種股票。早已成爲廢紙。倘再以股票名目而籌欵。勢須萬難取信。又或以救路名目而捐欵。則又未免予民衆以損失。若換以車票爲保障。則潯路縱停車之日。車票無作廢之虞。現車票係認票不認人性質。如到期本人或不需用。又可以轉售他人。並可照車票價抵作貨品運費。其得有車票者。不過稍緩時日。於價值上毫無損失也。二則潯路既得有項大宗進欵。除清外債。減輕有負損外。並獲餘欵整理。倘能徹底改造。不俟三年後。路政定臻日新。爾時收入增加。支出減少。並贏餘之積蓄。當不在少數也。至預約車票到期履行。可無妨碍矣。此理由上可以發行者也。（辦法）派銷此項預約車票。應根據戶籍冊爲標準。省會由各機關各團體負責報告。其確有人數。若不在此限者。復由公安局負責調查之責。庶幾得免遺漏。其各縣市之銷派辦法。由各縣市的政府及各公安局負責辦理。並酌定獎罰專條。俾發生弊端。以致民衆之熱誠義舉。反受紛擾藪詐之害。於理於法。均應嚴保密障者也。以上所擬芻議。是否有當。敬候公決。

湘省府與鹽商

長沙訊云。湘省政府以鹽商與官鹽、債務糾纏。特飭財政整理委員會。與之清算整理。其清算結果。分爲三個時期。（一）趙恒惕時代。結欠淮商一百八十萬元。（二）唐生智時代。結欠淮商四十萬元。（三）西征軍入湘後。截至六月底止。未向淮商借取分文。而此時期內淮商反欠繳政府鹽稅六十萬元。財廳長劉岳厚時（此令淮商將此數欠欵繳解。以作軍用。對於趙（恒惕）唐（生智）時代之欠債。因彼時借欠數太多。不承認償還。同時並有打破引岸制度。食鹽公賣之建議。因此淮商大起恐慌。乃另想辦法。派人赴首都財政部請求維持。故宋子文致電於（鹽字）略謂自軍興以來。淮商爲軍事籌劃。爲數甚鉅。於北伐大計。不無稗益。現值南北統一。訓政開始。本部正於鹽務上應行改革事項。自當通盤計畫。在未經改定以前。自宜循舊章辦理。以免糾紛。而重國稅。共維現狀。積極轉致財政整理委員會。等語。當局礙於宋氏來電。對此事已由緊急而變爲和緩。只要淮商將七月一日起。所扣之鹽稅三十六萬元繳出。即可風平浪靜。魯並一面電復宋氏。報告淮商在軍閥時期。有與權運局糾纏牽混之債務關係。遂藉口扣償舊債者。陸續扣去大宗。當局否認。則以欲業脫揣爲要挾之詞。故有請匪之舉云云。但七月一日起。被淮商扣去之鹽稅三十六萬元。經政府迭令繳出。始終未實現。現省政府爲固全威信起見。乃提出省府臨時會議請決。將淮商運到省內之食鹽拍賣。以濟軍食（因軍餉缺乏。）拍賣之欵。除提除商本外 如數抵還七月份所扣之鹽稅三十六萬元。及六月份所扣之鹽稅六十萬元。昨已令行湘岸權運局執行。淮商見政府出此強硬手段。乃向長沙總商會申訴。商會定即召集各行業開會討論辦法。糾紛擴大。徵聞商會將出任調停云。

閻錫山將返京

京訊云。閻錫山昨仍在呼延村養病。但已將全愈。聞昨有電致北平當局。謂因平津關係重要。在三五日內。即將力疾來平視事。又訊。閻錫山爲處理解散工會善後。定日內來平一行。工會傳完全係李樂三操縱。爲防患未然起見。若不解散。將不可收拾。現已解散完畢。表面上尙安。已入於暗中活動時期。

寇英傑已南下

中訊云。第一集團第三軍團副指揮寇英傑前來津。接洽軍務。茲已事畢。於昨日（十八）上午七時三十分。率隨從十餘人。專車南下。同滄州防次云。

自由論壇

◎來稿不發還◎ ◎須具眞實姓名◎

△青年之趨向問題（東省）

一時至今日。百務混亂。厄運之揵甚者。莫青年若。將求學乎。則實用、實。將謀事乎。則投身無路。試事而務小就者無論矣。即幸而家庭豐裕。能使入學。則又科目紛繁。莫衷一是。將普遍用功乎。則爲腦力所不許。將單獨用功乎。則又何所適從。重國文者。有乖衣食之方。重英文者。恐時忘本之誚。性近歷史地理者。視理化爲畏途。性喜代數幾何者。視體操爲贅物。於是青年之心。彷徨莫定。徘徊于前。疑慮於中。忽略于後。乃爾徬徨。度其一生。此種痛苦。今日青年感之者。應不乏其人也。然而將奈何。改良教育制度乎。則非此爲短文之所能盡。置之不問乎。又非吾儕心之所能安。無已。惟有以一至簡之法。告我青年。即學校之所限制吾人者。學費耳。而不能限制吾人之用心。社會之所能限制吾人者。生計耳。而不能限制吾人之立志。本斯二言。則吾人縱迫于缺費。不能入學。能在家求學。則自若也。吾人縱迫於生計。不得不習一二謀生計之技。以資糊口。而立志爲君子爲賢。則自若也。自練其內心。去私欲。致良知。使此心誠明。一無所累。則縱操勞力之役。服牧圉之任。此心亦可坦然。不然。縱身居人上。位尊勢大。而請謀私慾。不可告人。則亦罔賊而已。又何貴乎。

廣告

△上海青島行（滿洲航路）
△榊丸 八月三十日
△奉天丸 八月廿八日
△大連丸 八月廿五日
△天津行
△長平丸 八月廿八日
△天潮丸 九月一日
△龍口行（往復不定）
△龍平丸 八月廿五日
△香港行
△龍鳳丸 八月廿九日
△第六南盛丸 八月廿五日
大連汽船株式會社 電話四一八五番
專屬貨客經理店 永和公司 大連市敷島町六番地 電話七二七五番 七八六八番

趙任義啓事
啓者鄙人與孔欵殷諸君乃仁弟兄也前在自行草書數年初發秀旅……省取回在合埠大東梭赴江船誤中失如蒙拾得者賜返還當有厚酬……

胡海亭地照聲明
啓者鄙人前在秀水河子莊內字號第六排四十四號計地……因返里時將原照遺失此地照已……另行具呈請照如有撿得者作廢

慶城管獄員馬公之德政
恭頌
本邑監獄管獄員馬公 公蒞縣以來。料理獄務。實施模範。公正廉明。尤重道德。好善樂施。無官僚惡習。自蒞任以來。即將從前弊政一概革除。對於獄舍務求清潔。以免發生時疫。對於已未判決人犯。即勸導修德。以補前愆。如有貧苦人犯偶患疾病。則出私囊。爲之醫藥。每日必往獄中親自視察。以防不虞。且時諭看守人員。恪守職務。勿額外勒索。故犯人等無以爲報。謹登數語。聊鳴感德 慶城縣獄犯人同頌

姜化東啓事
啓者鄙人現蒙黑龍江省保安司令萬委充本部諮議嗣後如有假借姜副官名義辦事者本人概不承認特此聲明 姜化東啓

誣賴覇產欺霜滅寡
小南關老爺廟後胡同有無賴王中泉原籍山東其父王守胡與王守金同鄉王守金之胞兄王守楊在中年被王中泉之父王守胡打死王守金在奉末得還家報仇前年間王守金之妻王蔡氏同山東原籍又被王中泉之三胞兄聞知暗他裡勾全強盜七人在即墨縣界行檢幸遇李之敬報告縣署將王中泉之胞兄抓去當堂供認不諱共打死人命廿一人李之敬之兒子亦是伊打死當被墨縣長槍斃而今王中泉流落奉天……王守金病死王中泉復想……王守金之妻及生女不允……王中泉傳去……王守金之母……代爲辦理……王中泉誣告之王中泉不知判一何罪耳名譽與欺侮孤寡實明之法官焉能不究其誣告之罪也

東三省兵工廠化驗廠司事楊君樹枝來函證明美興賓強身壯體腎虧等症確有特效
逕啓者鄙人身体素弱茲因在學校用功太過嗣經畢業後任差東三省兵工廠充職員之職公務非常繁雜以致心腎兩虧精神疲倦終日頭暈目眩記憶力減屢治未愈後經友人李子興君介紹購服貴行經理之美興賓服之各症霍然鄙飲水思源無以爲報特奉照片一幅附函一件祈登諸報端用資介紹與海內同病諸君有所問津爲此顒候財祺此致嚴華大藥房台鑒 鄙人楊樹枝謹啓 十一月十九日
◎美興賓定價現洋大盒五元小盒二十片二元
△總行奉天 小西城門北 嚴華藥行
△分行大連 西崗電車站一二二番地 嚴華藥行
△總經理處 安東中富街 東益增藥房
△分銷處 各埠城鎮大藥房均有代售

明記稻香村號廣告 小西邊門外 日站浪速通
本號因新建樓房落成擇於夏曆七月十一日開幕業中津滬運到海味宜腿紹酒名茶中西罐頭洋廣雜貨及自製應時茶點如蒙賜顧格外克己凡購老號及西號貨價滿現洋二元者均贈游藝園門券一張（餘照類推）藉酬雅意

昌黎縣城南第五區各村民衆恭頌王團長之德政
茲有陸軍騎兵第三旅十五團團長王公奉命剿匪本部自開駐敝區已將匝月而市不驚商民勿擾足見紀律嚴明軍規整肅有素不克餘此至於各村代買柴草糧秣均按實發價毫無拖欠以致人民歡聲如雷莫不歌功頌德有口皆碑誠有料所不及感激之忱莫可言喻爰登報端以揚盛德
第五區紳商公民仝叩頌

奉海鐵路工程局招考機務乘務學習生廣告
一、宗旨 養成本路機務乘務實用人材。一、學習期間以六個月爲限錄取後先入廠練習一個月再入學受課二月後仍應派車庫練習三月。一、待遇（甲）學習期間每人日給津貼現大洋三角（乙）學習期滿後擇技術優秀分別委派學習司機司爐。一、招考資格（甲）中學畢業及同等學力者（乙）年齡在十八歲以上三十歲以下者（丙）體格健全無疾病經本路檢驗合格者。一、報名手續報名時應繳最近四寸半身相片一張開具姓名年歲籍貫三代履歷並附繳報名費本大洋五元無論錄取與否均不退還。一、報名地點及時間本路局內（奉海路局車務處）每日自午前九時至午後四時（由八月二十日起至九月五日止）。一、試驗日期及地點第一試體格試驗第二試筆試科目如左（甲）國文（乙）外國文（以英日文爲限）（丙）數學（代數平面幾何）（丁）物理第三試口試（附註）經第一試錄取方得與第二試第二試錄取方得與第三試第一試九月七日上午十一時在遼東醫院舉行第二試九月九日上午九時舉行（隨帶筆墨）地點於第一試發榜時指定第三試九月十日上午九時在本局車務處舉行

大理院判例解釋
新六法集解
民國十七年增修 現已出版了？
提出特價貳百部 期滿漲價欲購從速
自民國元年起至近今所頒布之法令一一按類編入並列大理院歷年以來之判例解釋以資遵循其業經修改之各條則均依最近有效者準且註明其修正月日以便查考
洋裝三冊定價二十元特價祇收十三元本裝六冊定價十五元特價祇收十元代寄郵費四角
（期限）自陰曆六月底起俟二百部滿即行截止
奉天北鼓樓 世界書局啓

龍虎商標
人丹
主治
時疫。痧氣。嘔吐。水瀉。
中暑。中寒。赤痢。白痢。
腹痛。腹脹。酒醉。積痞。
眩暈。食傷。船暈。車暈。
胃痛。胃呆。瘴氣。頭痛。
腦脹。牙痛。口乾。舌燥。
反胃。口臭。氣鬱。痰咳。
取材完全國貨。製造異常精良。
務希各界提倡國貨。樂予惠顧。
最大包一元 大包五角 小瓶二角 中包一角 小包五分
上海中法藥房總經理
奉天九福分公司經理

恭頌陸軍第十四師師長秦君永義德政
師長字少谷性誠篤待兵嚴厲對民和藹統兵駐防敝區以來商民賴以安生士兵公買公賣絕無擾搜情事人民感激之餘無以爲報謹登報端略鳴德政 昌黎縣第六保全區二十一村恭頌

聞
不孝文郁等罪孽深重不自殞滅禍延顯妣宋母高太夫人痛於民國十七年夏正六月十八日申時壽終台安木寓內寢距生於清同治二年十二月廿四日吉時享壽六十有五歲不孝文郁在熱河綏東警察所長差次先後聞電匍匐奔喪遵禮成服謹奉嚴命擇於夏正八月廿一日開弔廿二日題主廿三日成主廿四日發引扶柩新塋安葬恐訃不週哀此報聞
哀子宋文郁 孫選 泣血稽顙

中法儲蓄會 東三省總分會
民國十七年八月份 開獎號碼

獎別	號碼	獎金
特獎	三四八八	得現大洋九千元
頭獎	六二〇八 八八〇三 八一四四 七四一四	四個各得現大洋二千五百元
二獎	八四五三	得現大洋七百九十七元
三獎	五〇四四	得現大洋五百三十一元
四獎	四四六八	得現大洋三百一十元
五獎	一四三五	得現大洋一百三十三元
小獎	末尾「零二」字	共九百二十三個入全會得現大洋十五元入五分之一者得三元其餘依此類推

凡八月分交欵得獎諸君請隨時到會領取可也本會存欵分三元六元九元十二元十五元五種每月開獎一次凡交欵者皆有得獎希望上列號碼即本年八月十五日在北京開獎之結果也大凡有職業之人每月妄費之錢決不止二三元皆因放在手中虛耗於無形之間若移此欵儲入本會並不多添一筆支出而能抵塞許多漏卮久後集腋成裘緩急可恃且號碼抽中揭出報端總千現洋乘手而得以視彼隨手虛耗者毫厘之差得失判若霄壤其善樂不可同日語矣有志者盍早圖之備有詳章函索即寄
會址奉天大西門外電車道西 中國電話一六六五號

登報申明
竊阜成建築公司自承各股東歸併鄙人辦理後以業務發達有年老無能出兌於張姓管業本家兼有經驗者承接手營業務致阜成公司記號與鄙人毫無關涉特此申明 姜文程謹啓

褚督辦緊要啓事
啓者頃閱報載駐紮京東馬蘭峪英譚淞艇部於七月初旬將前清東陵之乾隆及慈禧太后陵寢用炸藥轟燬所有寶物擴取一空售與西商價值不下二千萬元等語披覽之下曷勝駭異查敝軍于六月十二日自津撤防移駐永遵一帶與東陵相距約三百里孫殿英譚淞艇兩部當敝軍撤防之前即已倒戈投降黨軍受其改編嗣後開駐東陵與敝軍早已脫離關係今伊等忽有此舉是否受黨人指使或其利用抑或受赤化薰染利令智昏概非鄙人所得與聞誠恐外間不察誣事實汚衊本軍用特揭載始末以昭眞象公是公非聽諸輿論僅佈區區尙希公鑒 褚玉璞拜啓

奉天到 撫順開 撫順到 奉天開

處置聯軍問題續訊
豐潤方面已起激戰
（二十二日北京發電）

白崇禧關于直魯聯軍處分問題似與張學良有所折衝是以日前（二十一）張學良電致白氏略謂關內之直魯聯軍經奉軍整理之結果僅留三旅餘則全部解散惟張宗昌對此項提議確強否認決計用武以較雌雄白氏乃飭令各軍前進日昨遂在豐潤縣方面與直魯聯軍發生衝突戰況頗烈結果革命軍死傷者約計三百名

方邢函寧接洽議和
（二十三日上海發電）

方本仁邢士廉於廿二日連名發出長函與寧政府有所照會該兩氏擬視政府回答如何即行回寧一般觀測以爲兩氏赴寧如能實現南北妥協當有進展亦意料中事

蔣請病假准如所請
（二十三日南京發電）

蔣介石因病請假現經中央常務會議准如所請惟一經病癒即未屆假滿亦須立時回任

王正廷竟決意呈辭
（二十三日南京發電）

邇來王正廷因外交失當頗不見好於輿論現據消息王擬俟伍朝樞回國後呈辭去職

運動對美建國借欵
（二十三日北京發電）

國民政府財政部長宋子文爲籌劃國費計現在計劃以鹽稅收入作擔保向美政府提議借欵一億元目下與駐華美使瑪克瑪黎氏交涉中美政府對於此項借欵俟得鹽稅關係國如日英法之諒解後再行進行

馮離寧北歸

（上海二十四日發電）據時事新報南京特電馮玉祥于今曉二時離寧由鐵路北上回豫又南京二十三日專電馮玉祥定于三五日內離寧回任據可靠消息蔣氏當于一星期內回寧特派張群赴寧正與馮玉祥種種接洽中當此時局複雜馮氏北歸殊屬令人注目

華亦參加
不戰條約

（南京廿三日專電）國府外長王正廷本日語往訪記者略謂中國亦擬加入不戰條約正在外部種種準備中至中日關係甯波以爲矢田駐滬總領事回國與政府商妥後可得相當進展云云

英使訪問
日使接洽

北京廿三日專電英公使藍博森於本日（廿三日）午後三時訪問芳澤日使晤談時餘而退出一般觀測藍氏此行除關于駐寧總領事賠償特現已回任將與國府開始關稅交涉要求日使爲之諒解外關于國府押封塘稅問題協議善後云

張蔭梧對工案談話
（二十三日北京發電）

據北平警備司令張蔭梧關于工會解散事件之談話大致略謂閻錫山接到報告謂各工會內潛伏共黨暗中活動是以閻氏負維持治安責任深慮此事爲預防計乃飭令解散所謂共黨之陰謀者其後經調查結果倘無確實證據現在對此問題之措置已向中央政府請示辦法中如認爲措置失當則余與閻氏不免有相當處分云云

中美共同調查寧案
（二十三日上海發電）

中美寧案共同調查委員會現已組織就緒各派委員二人定於二十七日在江蘇交涉署一次會議豫定須三個月完竣

浙江省清丈地畝計畫
需時六年半用費千餘萬

杭州訊云、浙省土地行政。在革命前向無具體規劃。測量事務。多因工程需要。臨時興辦。且僅限於局部地域。其組織較完備而事全部測量者。僅陸軍測量局所測成之全省軍用地圖。至各縣之舉辦清丈者。僅黃岩相鄉兩縣。均由地方人士。呈請設局辦理。黃岩創始於民國五年。當初計畫。因隨稅畝。辦法未妥。民八以後。數經停頓。迨去年春季。始克將全縣圖冊編成。厘訂科則。改征新糧。計實丈田地山蕩都七十萬六千餘畝。較原額溢出四萬餘畝。其無糧之。由地沒田尚未在內。前後用費計十四萬餘元。完全係出諸隨糧帶征之畝捐。相鄉清丈局成立於十三年春。辦法悉照黃岩成例。而發以三角測量。於地形測圖。現全縣測量已經完成。戶地丈量已達十分之九。全縣總面積五十九萬餘畝。年內可以丈竣。以後製繪圖冊、編造方算。厘定科稅約尚需二年方可結束。經費預算共十五萬五千餘元。截至去年五月止。已支出十萬元有奇。悉以丈竣後、按戶發給丈算。征丈收丈費二角充之。事前則借畝地方公欵濟用。該縣辦理較妥。將來或可不必重費手續、至地形測圖。戶地丈量。尺度既大。需費更鉅。若非一朝一夕之功、一手一足之力所能藏事也。目前國府內政部有函致省政府。囑將所屬各市縣已否成立土地行政。暨測量清丈機關。其組織情形。及經費狀況職員履歷及如何規劃進行之方案、查明函復。茲經省政府詳爲答覆。大意除前述各項狀況、亦有切實具體規畫。至其方案之內容。則擬以舊道屬爲範圍、分期舉辦。第一期測丈舊錢塘道屬。占總積七分之一。第一年用測量員生四百人。第二年加四百人。限期二年半。約需費五百二十五萬元。第二期測丈舊會稽道屬。占總積七分之二。再加測量員生四百人。限期年半。約需費九百六十三萬元。第三期測丈舊甌海道屬。及舊金華道屬。占總積七分之四。再加測量員生四百人。限期二年半。約需費一千四百二十萬元。外加訓練人才。購置儀器。開辦預備暨土地局審判委員會各費。共需三千五百萬元。惟際此庫藏支絀。如許鉅欵。籌備非易。自應按畝微測繪費用。以全省面積二十二萬八千方里。合一萬七千七百二十萬畝。收費二元。耕種地約百分之四十。畝收費一角。其餘百分之十八。爲湖沼河川道路。無費可收。約共收三千六百萬元。以充整理土地經費。當可有盈無絀。至事前陸續墊用。所費亦屬不貲。不能不先行募集少數土地整理公債。藉資周轉。此本省關於整理土地規劃進行之大概情形。此外尚有短聞一則。可以附帶報告者。近來婦女解放。除各機關公司多添聘女職員分任業務。共同工作外面杭市各商店亦多採用女招待。而以酒菜館之女招待爲最發達。且爲招來顧客起見。每喜爲新奇時髦之裝束。茲聞市公安局以風化攸關。已飭令取締各酒菜店女招待濃粧艷抹。並規定四季服裝形式。俾資遵守而維善良之風俗云。

駐贛第五路軍着手裁共
二十八師點驗完竣

南昌訊云。現值北平克復。全國統一。武裝同志。自應漸作收縮。輕民負担。四集團軍領袖。曾在北平會議裁兵辦法。向中央提議施行第一集團軍更首先實行。前第一集團軍第一軍團總指揮兼第一軍長劉峙。已發出就第一師長之通電。兩湖軍隊漸次裁減者。更日有所聞。二三集團軍亦已次第着手裁汰。駐贛之第五路軍。既早着手裁兵。不後於以上各軍。其經過情形。有如下述。欲明該路軍之裁兵。不可不先知其實力。查該路總指揮爲朱培德。轄有第三第卅一兩軍。（李燊之四十三軍。名義上雖歸節制。實則遠在兩湖。）第三軍長王均。第卅一軍長金漢鼎。第三軍第七師長王自欽。第八師長朱世貴。第九師長楊池生。第卅一軍第廿七師長楊如軒。第廿八師長韋杵。第廿九師長周志羣。總指揮部則尚有一警衛團。各軍部則有工砲輜各營。此次參加北伐。第八第九第廿八三師。用第三軍名義。由金軍長統率前往。迨北伐完成。金軍長即擬計裁兵計畫。蓋革命軍原爲主義而戰。非爲軍閥擁兵以自衛也。故金軍長尚在南京時。第九第二十七兩師。即各裁去一團之譜。第卅一軍司令部。亦裁去一營之衆。但爲汰弱留強計。須有整個之裁兵計畫。故組織點驗委員會實行點驗。計在省垣點驗完竣者。有韋杵之第廿八師。須該師調防後。即陸續點驗其他各師。現已有通令致各師。兵士請假出缺者。一概不補。該點驗委員會。刻正積極進行此事。預備在最近期中。完成裁兵計畫。實事求是。不務虛名。將勝出軍餉。興辦地方建設事業。據軍界人云。如贛西共匪。剿滅殆盡。則更可再進一步。裁去多兵。因朱總指揮及金王兩軍長。志在完成建設。不欲擁此多兵也。又總指揮部通令所屬各部隊。以近據報告。有自稱退伍士兵者。聲言此次退伍之人。各僅發洋二元。以致川資缺乏。不能回家等語。查其所言。殊非事實。若非散兵游勇。托故需索。即係不逞之徒。乘故煽惑。倘不嚴加取締。必定滋擾堪虞。嗣後各處軍警政機關及當地民衆。如遇有藉故滋擾煽惑情事。應先查明其有無國民政府軍事委員會發給之退伍證書。倘無此種證書即係假冒。着即拿辦。以維秩序。而杜滋擾云。

建設事業溫壽泉談

京訊云。河北省政府建設廳長溫壽泉。昨日十八下午六時在國民飯店宴本埠新聞界。到二十餘人。七時半入席。溫氏起立致辭云、一月以來。兄弟總想與新聞界談談。但迄無機會。今天承諸位賜顧光臨。鄙人覺得非常榮幸愉快。現在革命工作告一段落。建設開始。總理建國大綱上說的很明白。一種是心理建設。一種是物質建設。這心理建設。就是屏除個人的貪念慾望。以革命的精神去作建設的工作。物質的建設。就是河工漁牧工商農林。假如沒有好的心理建設。則物質上的建設得不着良好結果。即以河北省而言。這十幾年來。治河經費耗去很多。而成績毫未見。每年秋季必鬧水災。人民感受痛苦很深。這就是軍閥辦事。貪念慾望未除的弊害。革命辦事。當求徹底。本省河流最多。能疏濬好了。不但免去水患。而工商農業交通。均獲發達。現在擬設河北省河務委員會。將事權統一。第一步從上游疏濬。漸次以達下游。第二步廣植森林。因爲森林能保護堤岸調和雨量。至於路政。國有各大鐵路。那是中央政府範圍內的。本省可置不問。不過將來瀛車路實有代鐵路而興之趨勢。本省本原最多。而目下僅有長途瀛車路二千里。現在擬修築三四千里。目下建設人才缺乏。而經費亦感不足。總理主張借外債用外人來作建設事業。祇要不傷主權是很可辦的。鄙人對此深表贊成云云。至八時二十分賓主盡歡而散。

各省交通之最近情形
交通會議各代表之報告

●●廣東（一）廣東省政府代表周鍾岐報告。各位會員。兄弟係廣東省政府代表。廣東離距各省較遠。關係交通事業。恐各地不甚明瞭。茲特略爲報告。廣東爲革命策源地。自北伐進展以後。國民政府先則遷至武漢。又遷至南京。因爲歷次担任北伐經費甚鉅。以致建設事業發展稍遲。現已逐漸整理。茲有二事須向諸位約略陳述。（一）關於交通事業。從前積弊甚多。尤以鐵路爲最腐敗。兄弟在北平時曾見其報上。登有鐵路秘聞。將交通系把持鐵路之黑幕。盡情披露。其時北平大學友人曾問我是否實在。我即同答他說大多數是真的。在一般人心理以爲凡是國有事業。毛病都是不能免的。如工人之把持。員司之舞弊等等。但是我們富有革命精神之廣東。對於此種心理是不能承認的。故將以前積弊極力剷除。而路員司之積弊者皆經懲辦過一較高之長官。其餘不行人員。現在已逐漸清除。去年共黨擾亂事以後。對於工人待遇亦經改良。故工人與當局已能表示合作精神。除盡殆與共突此可以報告於諸位者一。再就廣東公路而言。現已築成之路約有三千餘里。未成者尚有四千餘線。正在進行。將來造路時工人完全由各縣徵集。係採用徵工制度。省政府可以減少經費。此可以報告於諸位者二。以上係廣東關於交通情形之略略報告。

●●安徽（二）安徽省政府代表朱羲龍報告。安徽省濱臨長江地當蘇豫浙鄂贛五省之間。既非鐵路起點。亦非終點。故交通甚爲閉塞。鐵路一層固不必言。至於公路雖擬造六條。無如受軍事影響。民窮財盡。不能進行。今年蔣總司令爲謀軍事上便利起見。預備建築皖浙公路。現已派人測量。尚未有具體辦法。至於電報。安徽六十餘縣有電報者不過廿餘縣。今年皖省匪患甚熾、例如巢縣爲皖省重要地方且無電報電政。如此航路更不必談了。

●●江西（三）江西省政府代表胡嘉詮報告。我們江西北臨長江。南連廣東福建。西與湖南接壤。雖居數省之中。而交通則甚閉塞。全無發展之能力。其中實有兩個原因。一因軍閥時代對於地方交通完全是不注意的。二因民間經濟枯窘。亦無建設之能力。即就鐵路而言。僅有南潯鐵路一段。長不過八十餘里。日人以索還借款爲由。要求管路。省政府正籌對付之法。此案如不解決。江西路政直無辦法。電報有許多地方不通。郵局亦有未經設立者。至於公路則擬分築六條幹路。與浙江福建湖北廣東安徽各省互相連接。預備於三年以內完成。其人工與經費由經過各縣攤派。總之。江西地位重要。而財政困窮異常。要請中央與以提攜。否則江西居各省之中。交通不便。各省亦將受其影響也。

●江浙（四）浙江省政府代表程振鈞報告。諸位會員。本主席是代表浙省政府出席。謹將浙江交通情形簡單報告。關於鐵路浙江僅有滬杭甬鐵路。至於公路已完工者是由拱宸橋至杭州一縣。不過廿餘里。其他如由寧波至奉化。計程八十五里。現已動工數月。約於陽曆十一月可以完成。還有紹興一線。其中由蕭山至紹興八十餘里已建築完成。由紹興再往上去即歸商辦。約於九十月間可完工。又由杭州至武康。由武康至莫干山之段。已經完成。年底可以通車。此外各路亦在計劃之中。想在二年以內可造成二千里公路。須費約四百萬元。預擬每月在建設費項下動支五萬元。年共支六十萬。又由田賦附加一成。年可得六十萬兩共一百廿萬。另分二百五十萬公債。合爲三百七十萬。所短之數以第一年公債還不外。庶餘卅萬。適合四百萬之數。此案業經省政府通過。借還期限定爲八年。利息一分。債票業經印好。現已派五個測量隊。從速測量。將來擬用包工制。每年造一千里。兩年可以造完。關於電政已在省城設立廣波無線電台。月底可以造成。各縣已分別設置收音台。約九月間各縣可以通話。將來省政府當部與各縣均可直接通話。還有長途電話預設三千餘里。約須款廿三萬元。材料已購買一部。由吳興至江蘇宜興一線。用鋼線。其由紹興至蕭山。由富陽至常山各線。都隨公路設置。此外郵政則屬中央管理。如有應行添設之處。當呈請中央核辦。至於航政現設立八個船舶事務所。收稅欵由二萬元。增至廿餘萬元。該所不僅收稅兼管取締船舶事宜。今年曾開航政會議。對於燈塔桴標碼頭等項。均擬次第籌設。而係浙江關於路電郵航之大概情形。當請諸君指教。

●●甘肅（五）甘肅省政府代表馬鶴天報告。甘肅交通不便。是大家所知道的。即自蘭州至陝州。亦須半個月行程。到庫倫新疆須走三個月。所用交通工具。祇有駱駝及騾車。若到青海則數月不能通一信。以上係就本省至鄰省之交通而言。再就本省而論由省城至燉煌須半月以上。由省城至寧夏亦須十餘日。自革命軍到甘肅後。雖經修築瀛車道五條。可通西安包頭比前較爲便利。不過瀛車不好行路。仍是困難。總理交通計劃。是以蘭州爲西北各省之中心點與西北各省很有密切關係。又就外交而言。俄國鐵路已修至新疆。英國鐵路已修至西藏。所以甘藏交通甚閉塞。亦因此故。故甘肅之交通尤有促其發展之必要。且甘肅並非不毛之地。出產如皮毛等亦屬不少。祇因交通不便。不易輸出。又如礦山。也是很多的。亦因交通不便未能開採。甘肅之回族及蒙古人智識甚閉塞。亦因此故。故甘肅之交通不僅關係一省。實關係西北各省。並關係全國也。希望諸君注意。

●●湖北（六）湖北省政府代表熊亨瀛報告。湖北居全國之中心。與各省關係甚爲密切。近兩年來。因共產黨之破壞。凡屬交通事業。不獨沒有建設。並且是腐敗不堪。自西征軍肅清共黨。省政府成立以後。始逐漸從事整理。現在已擬有計劃。今就路電郵航四項略爲報告（一）鐵路。有粵漢平漢兩路。均歸中央管理。惟粵漢路中之湘鄂一段。枕木破壞。不堪入目。一時祇能行走三四十里。且扒手最多。行旅頗感不便。故此路急宜加以整理。至於瀛車路祇有襄花一線。現在省政府擬築四路。先築漢口。至宜昌一段。其餘則次第興築。（二）航政。有長江漢水之分。長江淤塞日久。漢口至宜昌一段。大輪不易進行。現已聘請工程師愛迭生測量長江河道。預算疏濬。不過長江關係數省。請由各省共計長久計劃。又漢口碼頭。現爲英日德法諸國所佔有。中國祇招商局有碼頭。即使增加船隻。沒有碼頭。亦頗感不便。現在省政府預備在徐家棚築一碼頭以後上游川湘各省運往下游之貨物　可於下車後即在徐家棚裝輸下行。下游皖贛蘇省運往上游之貨物。亦可在徐家棚卸貨。直由粵漢路運輸。以免繞道漢口之不便。惟是徐家棚地皮屬于交通部。將來建築碼頭或由部辦。或由省辦。均無不可。（三）郵政。係屬部辦。較有成績。無甚多說。（四）電政。擬在漢口築一無線電台。已有案。長途電話則擬用四萬元若干興辦。亦有提案請中央計一統一辦法。以歸一律不過湖北財政困難。達於極點。現在設經整理。始稍有辦法。每年建設費已有一百二十萬元之多。鄂通交通大概情形。如是而已。

●●福建（七）福建省政府代表黃增樹報告。主席各位會員。本席今天代表福建省政府報告福建交通情形。福建交通之不便利。與甘肅略同。現在簡單言之、福建郵政雖遍設六十三縣。而其信件由閩南到閩北。非有十餘日不能達到。因須在厦門候船轉運。故日期不能一定。信件如此。包裹更不必說。至於能通電報縣分。祇有廿餘縣。設立無線電台。惟需欵甚巨。尚無具體進行。現擬在厦福州延平三處。公路自民國七年由陳炯明創辦起開始一新紀元。現在省政府擬造三條總線。四條橫線共經費由漳泉兩屬人民負担四十七萬元。另於丁糧項下帶征二成。約有五十餘萬兩。共約有一百餘萬元。已經省政府擬定。分年進行計劃。此欵如不被軍人截留。則上述公路兩年內可以成功。至於鐵路僅有漳厦一線。計長四十五里。費洋二百餘萬元。天天出軌。每月收入不到二千元。以前歸交通部管轄。甲歸建設廳兼管。希望諸君對於福建省政府所提之案。議決通過。不獨福建之福。亦全國之福也。

白崇禧決暫守玉田寶坻
其餘各軍陸續調回

京訊云。東北方面問題。因日本之橫加干涉。以致未能易幟。國奉妥協。形勢上雖不一致。但精神上早已合作。記者本日與國奉方面人會晤。據其談云。國奉兩軍。最高當局。自方代表本仁刊奉後。雙方現下正式停戰。國軍總指揮白崇禧。且迭接赴奉代表何豪駒電告。張學良業令灤州熱河奉軍。開始撤退。白總指揮對東北方面。亦認爲有誠意合作。連日迭與國軍重要軍事領袖協議。決留方振武第四軍團。李品仙第十二路軍。（內有三軍　韓復榘第六軍。）第三方面軍。徐永昌第三軍。暫守玉田寶坻一帶防地。其餘軍隊。一律撤回原防。故總指揮侯東北軍事結束後。即返回武漢。河北省僅留駐少數軍隊。担任東北預備隊。總指揮陳調元。亦於今晨回皖。可證東北軍事。雙方已入停頓狀態中矣。

樊鍾秀
棄方城逃走

開封電。略謂。此間消息如左（一）方城樊（鍾秀）匪部被迫。蒸（十日）晨棄城逃走。（二）二集團四方面軍十七軍三師師長甄士仁。電請裁撤所部。以減國民負担。（三）馮總司令撥給汴市國貨展覽會籌備費。（四）豫西放賑委員長王鐵珊。（十五日）出發（五）二集團政工委員會通令。改各處長爲主任。（六）二集團政工委員會。準備追悼死難同志。

張蔭梧談工會解散經過
蔣閻在平時曾略有協議

京訊云。某社記者欲刺詢解散北平總工會及經過眞相。於昨日上午六時四十分赴北平警備司令部。訪張蔭梧司令。張氏親自延見。對人頗和藹。衣布軍服。一望而知爲樸素軍人。當對記者發表如下之重要談話。上月蔣總司令閻總司令在北平時白總指揮對於北平總工會及民衆運動極抱憂慮態度。因白總指揮身歷漢滬各地。經過數次工潮。會向蔣閻總司令提議。制止民衆運動。蔣閻總司令因事務紛繁。無暇顧及。又因月餘以來。民衆工會並無軌外行動發生。乃將此議暫時擱置。嗣蔣閻兩總司令相繼離平後。白總指揮（崇禧）何市長（其鞏）對於工會在社會上之活動。在在可有不安險象發生。更鑒於上海漢口往事。殊抱隱憂。職是與北平地方負有保護治安之長官協議。決定一方面向閻總司令報告北平民衆運動最近情形與凡資產階級人民。因工會在社會上之積極活動。大都深感不安。相率離去北平並要求暫時制止民衆及工會運動。一方面根據四次大會議決案。向中央建議暫行停止民衆運動。閻總司令前令而接到白總指揮等聯銜電。當即來電。若暫行停止民衆運動。及解散總工會。白總指揮等接到此電後。十五日朱參謀長請白何諸人宴會。討論執行辦法。白總指揮何市長主張認眞取締共產黨及解散總工會。北平總工會。事前已得解散之訊。由北平特別市黨指導委員會。及總工會派員至警備司令部接洽。且願自動解散總工會。本部以總工會成立以來。並無軌外行動及有共產行爲確證。又因閻總司令並無逮捕任何人之命令本部爲尊重黨權與人權。故不敢過於逼迫。復容納總工會自動解散要求。一面當派軍警。於十六日赴總工會。監視其行動。促其自動解散。同時指導委員會及總工會。通知北平地方各工會。一律自動解散。至此遂告一段落。昨日本部派軍警將各工會。補行加封本部負維持北平地方治安責任。數月以來共爲安靜。此次執行解散總工會。悉秉最高長官之命令。辦理亦極平穩。所幸未激起工潮。但余刻仍十分注意監視。如總工會果有不穩行動。或有抵抗行爲。本部以維持地方治安職責所關。最高級長官之命令。決當用死力取締之。張司令次又言。此次敝部解散總工會後。業務經過情形。當呈閻總司令。閻總司令因此項問題關係重大。決於三數日內來平。辦理一切善後。閻總司令自移住太原城北呼延村靜養。病狀已漸痊好。日內即可痊愈。以平津衛戍職責重大。故決心來平云云。談至此記者與辭出。

贛東共黨暴動
計畫失敗

南昌訊云。贛省赤禍。因以贛西爲最。而贛東以遠有鍾赤心之種因。近有方志敏之號召。故贛東中心之臨川。遂爲共黨之醞釀地。原定七月十六日之總暴動。幸得早五日破案。而先將重要共犯。分別槍決。此中經過。頗有詳載之價值。昨日在贛東破獲共黨之第二十九師代表艾文官劉東森。在省政府西大花廳招待各界。報告經過。頗爲詳盡。爰錄如下。當贛軍加入北伐。第二十九師奉令移防贛東。爾時北伐緊張。共匪密謀暴動。希圖擾亂後方。師長周志羣。督同政治部武主任。及地方各機關團體。商定清共剿匪計畫。並組織贛東綏靖委員會。以爲協助指導之機關。其他組織偵查機關。及整理靖衛團等種種防匪工作。不一而足。然共匪種種宣傳及行動。若隱若現。當局只得暫時隱忍。加緊偵查。並於七月七日宣布戒嚴。按戶實行偵探。於十日晚探有李樹森者。係共黨開除分子。將其找來。多方探詢共黨負責人姓名及其機關所在地。李樹森亦憤恨共黨慘酷。遂一一據實報告。並云贛東共黨。定於本月（七）十六日總暴動。先由東鄉縣爆發。贛東各縣同時響應。周師長得報。當時命令全體官長。及政治部全體工作人員。率帶武裝同志。於十一日黎明。四點半鐘。秘密出發。分途按報搜查。結果破獲共黨總機關一所（臨川西門內二幢門二號）。又北門飛雲閣下三眼井共匪住宅。搜查地點。爲臨川城內第八中學。北門至南門向東門一帶。當拿獲陳澤華、黃素英（女）、留元勛。陳導平。卓克靖。汪克明。李光賢。陳厚源等十五名。十四日又在東鄉縣拿獲張珩。俞達。李克昌。王獻可。及該縣靖衛隊士兵共四十七名。十六日又在臨川城內拿獲湯發榮。及離城廿餘里之余德嘉等二名。搜獲文件共一百八十九件。（甲）關於宣言通告計畫。共五十四件。（乙）關於共黨機關往來文件卅二件。（丙）關於共黨個人往來文件廿三件。（丁）關於其他雜件八十件。破獲後。即組織審裁委員會。（甲）審判人員。師部丁參謀長。蔡副官長　贛東綏靖委員會彭正元秘書。政治部武主任。唐秘書。李科長艾。科長。臨川縣長孫玉書。靖衛團丁秘書。並由政治部劉東森保管文件及錄供。（乙）審判地點時間。地點在師司令部（臨川天主堂）時間爲每日下午三時起。（丙）審判方式。此次所捕獲之共匪。均係證據確鑿。本無庸多審。惟在使其多供出其他未被捕獲。之共匪。及其機關起見。採用以下方式。（一）以所搜獲之共黨證據。指給被審之共黨查考。使其勿容狡辨。（二）以省政府所頒布之共匪自首條例相誘示。（三）詳詢其他共黨姓名及各處共匪機關通訊處。（四）分別登紀所搜之共黨重要文件。並詳細記錄其口供（五）函請地方公正人員。參加會審。審判結果。分別罪狀、計正犯十六名。已槍決陳澤華。黃素英（女）寧元勛。陳導平。張珩。俞達。李克昌。汪克明。卓克靖等九名。其餘湯發榮等七名。尚在續審中。嫌疑犯陳原源余德嘉等。及東鄉縣靖衛團丁四十八名。均已分別具保釋放。至共黨對於江西全省總暴動之計畫。詞長從略。惟在報告中。有應注意三點（一）破獲之特點有二（甲）因第二十九師偵查嚴密。遂引起共黨內部之分化。由分化出來之李樹森。自動的出來報告（乙）贛東區之暴動預定爲七月十六日。而竟能早五日破獲。（二）共匪之成分。可概分爲四種。（子）係眞正共產黨徒。即共黨所認爲思想激底行動努力者。多負指揮工作。意志非常堅決。至死不渝。（丑）係以爲因某種單純的刺激而加入者因工作棘手。身體生命。都感覺不安之原故意志上已發生極大之動搖。而共黨內亦說其是犧牲不努力。十分不信任之（寅）係完全無知識之流氓。無產階級與土匪。因生活困難。本堂無所謂者。（卯）係共黨割據區域內而威嚇加入者（不參加的是反革命。且痛恨而擬打倒之。（三）以後清共之要點。根據上述破獲特點。及共匪之成分。可見共匪組織。亦並不是十分嚴密云。

四集團軍回漢

京訊云。某軍事機關消息。第四集團軍第七第十兩軍。前奉白崇禧命令。全部開回漢口。第七軍二十兩師。已於前晨分七列車開往漢口。日昨第四集團軍前敵運輸處。復籌出兵車三列。停於永定門車站。是日上午十時餘。第十軍第四十八團。由南苑開到永定門車站。旋登車出發。轉道豐台開入平漢路。先後開回漢口軍隊。共有七千餘人云。

學生的愛物（三友社物品）

男女學生用物品的要素、第一要合乎經濟、第二要樸素的美、而所用物品、貨要眞好、價要一定而廉、惟有三友社各種布疋、自由線襪、軟白毛巾、藍布、鐘針、改良布、以其用品來做衣料及使用、實在是學生適用而最樸素的美

三友實業社 啓

獅子牌牙粉

味美
涼爽
芳香
奏齒綺麗
決無
虫齒之慮

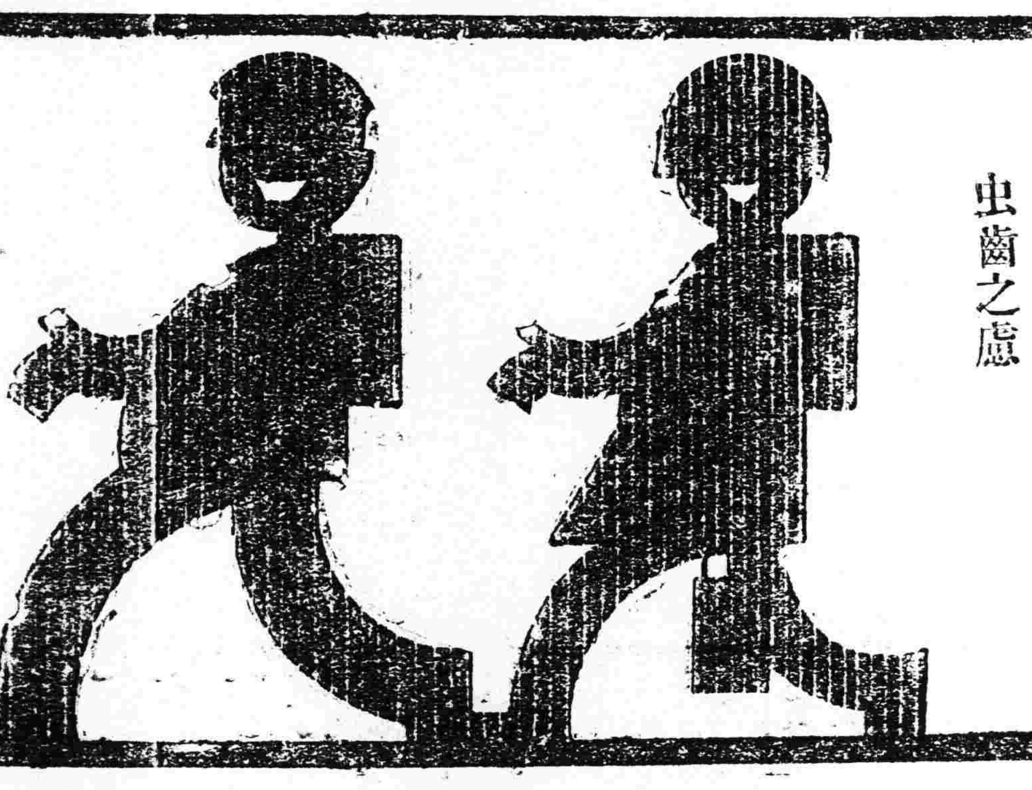

ライオン歯磨特製チューブ入

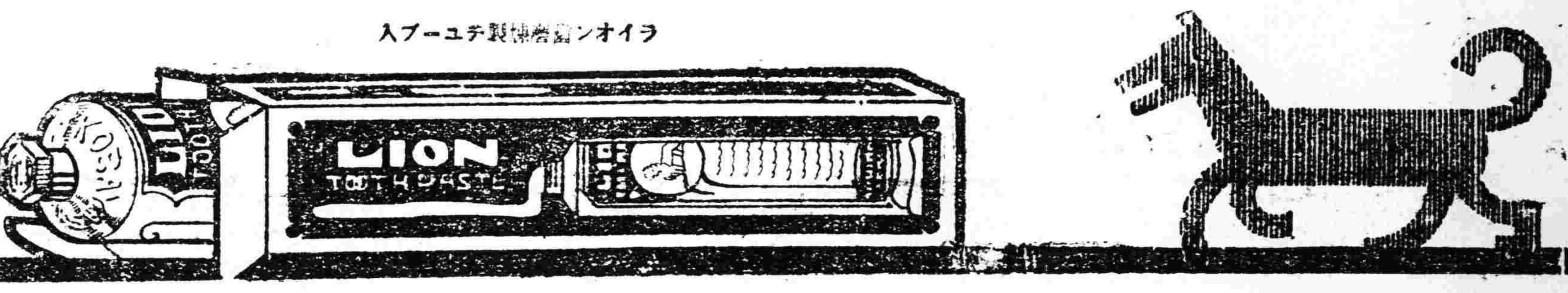

73—3

資本金壹億圓（全額拂込濟）
積立金九千九百五十萬圓

橫濱正金銀行 奉天支店

（宿直用）日一一一番
電話 日二五二番
中四七〇一番

〇總行 日本橫濱

▲分行所在地
東京丸之內、名古屋、大阪、神戶、下關、長崎、青島、濟南、天津、北京、香港、上海、廣東、牛莊、大連、開原、長春、哈爾濱、西貢、新嘉坡、蘭貢、卡魯未達、孟買、卡拉其、馬尼拉、斯烏拉馬牙、斯馬蘭、巴大必牙、利脫尼、倫敦、里昂、漢堡、鐵列其脫西牙脫兒、桑港、囉斯、安賽路斯、細細西牙脫兒、紐育、和歐阿加內羅愛斯兒、

本店 京城
支店 內地 東京、大阪、神戶
朝鮮 釜山、大邱、平壤、鎭南浦、元山、群山、木浦、淸津、會寧

朝鮮銀行

滿州 大連、旅順、營口、遼陽、奉天、奉天新市街、鐵嶺、開原、長春、安東、龍井村、哈爾濱、傅家甸、天津、上海、滿洲里、靑島
支那 浦鹽、朝斯德
露國 紐育、倫敦、巴邑、其他內外要隅爲替取引均皆辦理

實費（自動車運轉手）養成

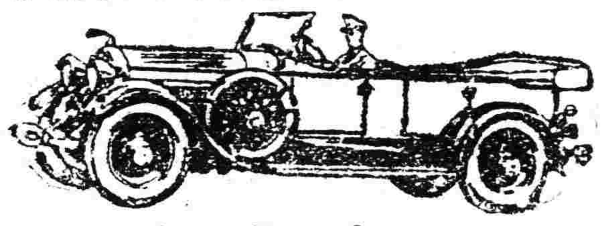

自動車

陽歷九月一日開校 設有學生宿舍

本校特彩

一•速成科…四個月畢業　一•設置完備
一•實習科…一個月畢業　一•學費低廉

招募中華學生

一•教講課程方正而嚴格　一•有自信
有餘裕技倆
一•理解容易而親切
一•職員好熟練之中華人

◎若願要章程者要送郵票金二分

大連市北大山通十四號大何館後院

日支自動車研究所

各種傢俱器皿一概俱全

售價低廉　各界贊許
如蒙惠顧　竭誠歡迎

㊘

大連市浪速町三丁目

船塚洋行

電話 四三七九 七五四三番

部註冊 藥芝商標 天津

馮氏斷癮救苦金丹

▲直隸省長嘉獎▲山西省署核准備案▲天津警廳化驗註冊▲太原警處出示保護▲漢口警處核准立案▲上海商會給證獎勵▲津埠官紳允予提倡▲駐津領事均極讚揚▲各拒毒會試用有效

▲風行海內六十一年（本堂自淸同治七年設立）

此丹專戒嗎啡海龍英等毒及鴉片烟癮輕者（一付分八次用）重者（三付分兩星期用）均能斷癮除根不吐不瀉無痛苦毫無日飲食驟增精神煥發已呈奉化驗註冊後經△天津烟台濟南河間黃縣沙河安國昌黎唐縣宣化遵化汝南唐山定縣樂亭鄒鄆淮安鄆城沙溪渾源渾源無錫寧國宜川邑涿縣霸縣村等四十八處拒毒會試用成效卓著戒除者已指不勝數收到各處謝函證明書▲前曾逐日在天津各報披露每付僅收回藥本現洋一元▲本堂爲輔助拒毒起見如蒙各省縣鎭拒毒會函購者價目尤格外克己以盡濟世之心外埠函購加郵費七分▲不取郵費及郵費可用郵票一百十三分替代▲本堂出售此丹已歷六十一年非似市上藉廣告售假藥騙錢欺人者所堪倫比是以本堂備有（小影印功效證明錄）如將此廣告剪下附寄郵票二分寄至本堂即奉上一份

▲益世保胎膏 專治婦人小產滑胎一症

神效異常 每百中每四貼一元郵費七分影印功效錄承索即付
天津西馬路宣講所南九十四號馮家藥芝堂藥店謹啓
奉天經理處震泰報局

吸烟人適用之
斯毛克牙粉

用起來不過纔三天的工夫…哈々眞對我的勁兒呀 牙齒亦有一種得意之美色矣！

烟草化粧品藥店均有出售 定價金十七錢

滿州總經理 大連市大山通 泰東洋行

4

人人爲父母者所需知之

嬰孩自己藥片能使小兒立即全愈安舒嬰孩及小孩之康健往往立即變更有見識之父母宜時常顧及之若初見小兒有寒熱或其他病狀發現亟當調治嬰孩自己藥片於初見兒病狀立即與之服用莫不立見功效可免一切危險疾病繼續發現功力無分於中外小孩以下乃是在美國爲母親之所稱也

美國紐奇勒斯享利托鄂夫人來書云兒生甫十個月曾患熱病腦筋不安啼哭不休不能安睡乎即投以嬰孩自己藥片於夜間次日早晨立即安舒此後予即時常用嬰孩自己藥片療治小兒各症莫不屢試屢驗也嬰孩自己藥片凡經售西藥者均有出售或直寄郵票大洋六角至上海江西路六十號韋廉士醫生藥局原班郵奉一瓶每六瓶大洋三元郵力在內

閣下之精力衰殘否
請觀軟弱人之得救信息

閣下是否身體衰弱肌肉消瘦腦筋疲乏腰痛背酸精神不濟乎或夜間難以安眠乎或自覺精神萎頓未老先衰耶或夜患遺洩手足冰冷乎或不能記憶否或陽萎無力乎如有以上諸症閣下亟宜補血健腦身體治之天下馳名補血健腦之聖藥首推韋廉士大醫生紅色補丸蓋是丸已曾救治千萬軟弱之人如閣下者望閣下切勿聽其腰痛軟弱日見衰殘請僞注意誦讀韓雅宣先生之證書亦以韋廉士大醫生紅色補丸調治閣下之精力使閣下轉弱爲強恢復精神自今日始幸勿延誤乃韓北京西四北大街路東懋德堂韓雅宣先生之來函乃是證書俾天下各國軟弱之輩可由韋廉士紅色補丸保其康健並轉弱爲強也韓君來示云鄙人身體虛弱素患遺精夢洩及頭痛頭暈目眩胃不消化等症飲食乏味肌膚枯瘦病狀至此百病易於叢生令人慘目延醫服藥千方百計求治雖具奏效及試服韋廉士大醫生紅色補丸果見其效於是耐心續服迨四瓶服完前恙霍然全愈接續服用精神日強體氣日堅自覺煥一新暢舉常也謹修寸楮藉申謝忱請爲注意如閣下患有疾病則服用韋廉士大醫生紅色補丸可以轉弱爲強以除其疾苦智者無待多言也凡經售西藥者近來均有韋廉士大醫生紅色補丸出售或直寄郵局匯票或郵票至上海江西路六十號韋廉士醫生藥局函購每一瓶大洋一元五角每六瓶大洋八元郵力在內原班回件

金鶴香皂

常保肌膚嬌嫩豐滿

▲赤函 十五錢
▲靑函 二十錢
▲白函 三十錢

人人歡迎

賣行旺盛

本舖 野村外吉商店

東三省新聞

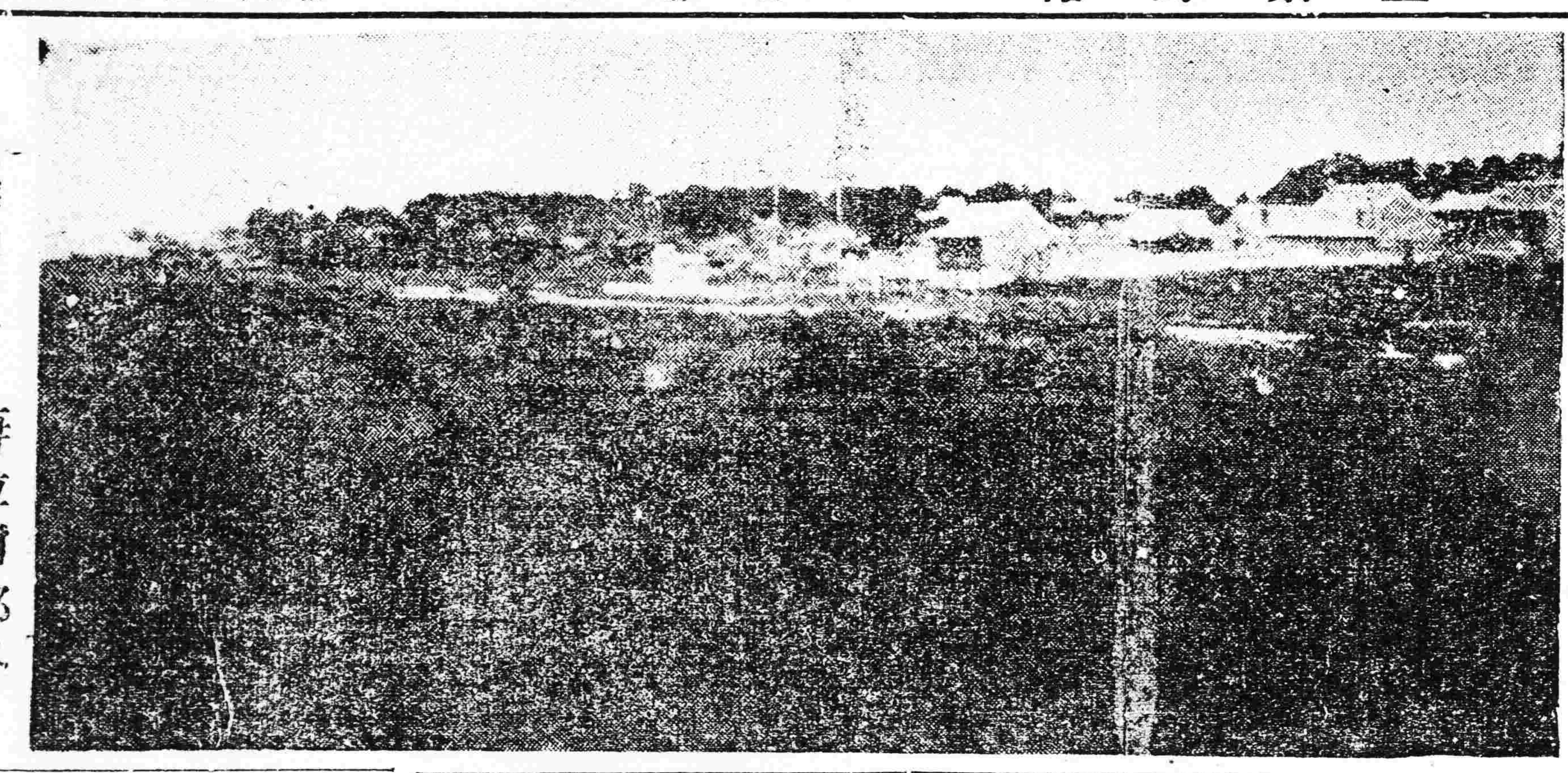

蒙亂漩渦中之　海拉爾郊外

▲奉　天▼

○金融變動急謀整頓　翟省長已有預定方針　張督辦飭令兩次報行

近日錢法又復變動是以當局有金融整理委員會之設日昨曾開大會一次歷二小時餘方始散會列席者除省座及李友蘭總辦外並有各銀行代表及整理會委員齊耀珺王家楨李宴春郭蒨民等四人據聞翟省長謂就任之始對於奉天財政已與張督辦有詳細之豫算及逐步整頓之方針旋因鑑於時局和緩奉票不用整頓即可按步提高詎知近日突又變動誠爲意想不到之事云云最後並發表維持方針及原定之條理飭令官銀號即日實行

又訊省署傳出消息翟省長就任之初因三省財政事宜與最高當局商有預定之約法是以此次奉票又復低落頗爲當局所不滿意除令每日兩次呈報行市外並傳諭官銀號及各銀行調查變動之原因爲省座方面亦急爲開會整理云

又訊昨晚由金融整理委員會通令各銀行錢莊除詳查呈報資本外並嚴勵取締鶚把事宜及派員調查各家賬目云

○洋價由總部規定

張總司令以錢法毛荒現洋價格漲落不已既官銀號每日牌示亦無一定標準遂飭令該號總會辦每日現洋價格由總司令部規定不准私自牌示云

○閻又派代表來奉

南北和議行將告成閻蔣代表均於日前專車回京茲聞閻錫山又因有某項問題特派代表談某來奉磋商談乃下榻於邊業銀行云

○總司令訪村岡中將

保安總司令張漢卿頃因某項事宜須與日軍司令官晤談特于今日（廿四）正午赴日站東拓會社樓上訪問關東軍司令官村岡中將沿途警戒嚴重交通斷絕云

○十六團開拔北上

吉江步十二十六兩團原駐錦縣張總司令以中東路吃緊護路兵不敷分配遂電飭十二十六兩團調回吉林十四於二團日前開拔而十六團亦於日昨由錦來奉乘南滿車北上云

○散駐軍一律調歸

散駐關內永平一帶及關外錦義各處之吉林軍隊因蒙邊倡亂省防吃緊張輔忱司令現遂下令一律調歸以昭慎重是以各該軍隊正紛紛準備歸來云

○關於裁兵又一訊

據軍界消息當局對於裁兵辦法雖已擬有多端待行乃現又訂一辦法係以志願爲前提凡士兵如欲自行退伍者不稍限制一律允准至甘願當兵不願退伍者亦不予限制以全其志云

○招待活佛之帮辦

當局對於班禪活佛二次之來已規定招待辦法並專設招待處委任招待處長以示優渥昨聞特聘秀皇寺大喇嘛爲招待帮辦以免疏失云

○省議會或須延期

省議會本屆會期已備例應開會惟會員等以時局變更與往年不同且重要議案多未解決因多主張延期以昭慎重對於延期案昨已提出是開會與否尚在未定中

○飭東路設檢查所

張總司令以蒙匪擾亂江省中東路最關緊要前曾派去憲兵一大隊赴中東路分段檢查客商然各車站又須詳加檢查遂電飭該路督辦在各站設立檢查所派員檢查云

○裁兵聲中仍令招兵

南北裁兵之聲浪雖已甚囂塵上惟因種種問題迄未見諸事實茲據軍界消息張總司令爲慎重防務計查各軍缺額甚多應與補充以免貽誤特於廿三日通令各軍須將空額一律招補而重防務云

○吉省聘大批教員

當局年來對於教員待遇毫無可言因之教員人材非常缺乏故吉省開學後一般教員大都去職遂在奉省聘去師範畢業及曾執過教鞭者十六七名於昨廿三日聯袂前往均訂有相當合同聞月薪以哈大洋而論比較奉天稍優云

○高檢廳令重民事

高等審檢廳爲重民事案件起見特令各縣地方審檢廳嚴罰查各廳每有濫押民事訴訟當事者殊違法律須知

○萬司令電告查獲馮探

據聞總司令部接萬福麟司令電告蒙匪擾亂除調兵剿捕外並派偵探四處探查瑞蒙匪百餘人內有一名係馮玉祥之參謀長楊某訊悉蒙匪之起因係馮唆使暗助軍火預備攫取中東路云

○高等廳整頓監獄

省立七個監獄向因前第一監獄王獄長作梗一切大多未能整頓茲者王獄長已經去職障碍亦除高等檢查廳以監獄關係司法極重整頓不容再緩因此乃分別大行整飭統發有辦法廿

○奉軍出兵三支隊

據確實消息當局對於呼倫貝爾之亂事已決定征討而遏亂源除由吉江二省聯合派遣重兵會剿外並由純奉軍內編制三個支隊前往討伐以厚實力該項支隊均與混成旅編制法步馬砲工輜無不齊備就中一個支隊業於前日經過內蒙地方繞道出發云

法律能拘束人犯之自由對于民事僅能處理其財產不能拘束其身體仰即嚴禁此種行爲以維人道云

○舊印花定期作廢

兼任印花稅處長張振鷺爲制一印花計頃令各縣略謂舊印花已向省署請准限於本年九月一日以前貼用有效逾期無論存儲多寡均須作廢云

餘條之多云

○徐團長升任旅長

東北第十五第十四旅團長徐永和從戎有年辦理軍務頗爲得力早爲當局所嘉許現因十四旅長王某調任他職遺席經張司令委徐升充以重軍務云

○財政廳催解稅欵

財政廳長張振鷺現因多事之秋需欵甚殷例須遵辦以免臨時失措特於廿三日通令各縣稅捐局務將七月份之稅欵協數者以應急需云

○朝鮮警官生遄返

朝鮮警察官講習生四十七名日前者來奉視察風景及警察狀況業經多日視察完竣遂於昨廿三日回朝鮮去矣

○綏中稅局長易人

財政廳以各屬稅捐分局長任期已滿者例宜更換茲將綏中縣稅捐局長調省另候委用所遺一席特委前廳內票照股金主任接充業於廿三日發表

○張鎮使派員領械

洮遼鎮守使張仙濤因邊防吃緊所部軍隊槍械不敷應用特派員來省面謁當局請領大槍二百杆以厚實力當局已准如所請飭令兵工廠照發云

○巴鎮使電告回防

黑河鎮守使巴英額前因邊務緊急曾帶軍隊一團大砲數尊前往邊地防剿現已漸次安堵該鎮使已於廿二日電當局呈報回防云

○司法科巡官易委

警察廳長白子敬接任伊始對于廳內人員多有更換日昨又將司法科巡官撤差遺席不可久懸遂委前山海關警察廳督察員張某接充云

○取定鐵路郵務生

新設奉天鐵路郵務職業學校考試新生業已揭曉計正取張鈞卿等四十名備取廿五名爲補習生校址在商埠多小里二衡之大樓現正籌備開學云

○方正校添東文班

方正學校自移設東門外後雖校址建築得所經省捐助不窮而入學者迄未見踴躍該校盧校長特請准上峯添設東文班以廣造就云

▲長　春▼

○財廳令徵西瓜稅

吉林財政廳長榮厚爲裕省庫起見通令各捐稅局徵收輸入稅百分之五哈長捐局已奉到是項訓令略云西瓜上市爲數甚夥茲倣瓜菜專品徵稅辦法按百抽五於販賣人入境時徵收云

○日軍官來長檢閱

日本陸軍軍務局新任局長松山氏蒞任伊始須赴滿鐵沿綫檢閱駐屯日軍故於廿二日下午偕同副官蒞長檢閱守備隊暨本壙之第七十七聯隊聞該隊行將調回派七十九聯隊補防云

○張輔忱行將回吉

昨據參與張母葬儀過長回吉之某要人云吉督張輔忱倦勤志趣堅決俟張母殯葬後准本月終回吉清理手續即行遄返錦州守孝張總司令現已派員慰留吉林人士深體斯意將舉行大規模之歡迎會云▲

▲吉　林▼

○張輔帥旋節有待

政界消息張輔帥於二十日爲其太夫人送殯扶柩歸錦州祖塋下葬吉省一般赴奉市祭之官長亦隨從往各官員多於廿一日返奉廿二三分別歸來至張輔帥俟其太夫人靈柩入土後在錦少駐返奉答拜知好約九時月初五日前旋節吉垣云▲吉一

▲黑龍江▼

○菸酒分局新人選

黑龍江全省菸酒事務局陳局長就職後對於任務竭力整頓藉裕稅收茲將所屬財務長委任經伊加委之各分局長人選列下『呼蘭第一局長』伍光曦字旭初河南人前執法處科長『第二局不詳』『海倫第三局長』盧寅年字英明保定人前督署秘書『大賚第四局長』宋開霖河南人餘未詳『蘭西第五局長』劉致祥南宮人前執法處科長『安達第六局長』郎英貴字靜堃瀋陽人前執法處科長第七□不詳龍江第八局長傅如臣臨榆人前省長秘書

○常省長遄歸消息

省長常蔭槐赴奉報告就職情況業經多日茲因內蒙青年黨不滿意都統壩惑煽擾希圖獨立雖經萬督親往撫綏調停剿平而貴都統失於駕馭理應罷免繼任人選修明政治諸問題猶待磋商乃自奉轉搭洮昂車遄歸屯遼省政府於今（廿日）晨可到但萬督軍駕蒞哈該氏或即由昂南下會見萬督亦未可知故一般文武預備迎逆龍江道尹李彭兩廳長宴飛鵬因有特別稟陳特於十九日晚東至昂站恭候以免在省客勞翹盼云

○商會長病沒送三

黑龍江商務總會會長傅瑞山數屆聯任利商裕國昭在人耳目詎意一病不起於十八日大夢歸西一般市商無不深致哀悼二十日送三人人臨弔對家路祭頗極其盛云

○梁廳長知人善任

省會警察廳長梁橫接事以來諸務無不極力進行對於用人尤抱人材主義除總務科委孫述司法科委張鶴亭外行政衛生兩科特委前警務處第二科科長劉希天兼充各員均將先後到

差任事至外勤官警如督察長劉允升一二三四五署長陳萬體李宗烈白香浦高禮時崔永陞等均係多年警官頗有作事經驗均未更動云

○興呼兩鎮守對調

呼倫貝爾鎮守使張明九坐鎮多年甚足畀今於蒙匪滿平之後突承命令與興東鎮守使張殿九對調未悉用意何在耳

▲營　口▼

○陳處長來營督勦

奉天全省警務處處長陳奉璋以股匪蔡老疙疸在盤山營口海城等縣境內搶掠近且擊斃營口海訪練軍哨官兵士等多多猖獗情形不聞可知職責關係殊難膜視是以於本月二十一日午後由海城來營旋於二十二日早特赴田莊台指揮警甲協助軍隊兜剿云

○新知事晉省交代

營口縣知事新邦彥調省遺缺由翟省長委任袁煥辰來營接任迭誌報端茲聞新前知事已將一切經手事件結束請交由該署第一科科長暫行接管於二十日早搭南滿車赴奉面謁翟省長報告一切云

○張運使公畢返任

東三省鹽運使張仙舫日前爲張大元帥出殯事禮趟前往執紼兼辦理實業廳交代事宜赴奉多日刻已公畢於廿二日午後九時許搭乘南滿列車由省返任云

○派員籌設被服廠

前由東督辦張宗昌部下之第廿七方面軍第一旅旅長王殿忠於廿日由灤州來營下榻於私宅中聞其此番來營之任務係奉張督辦之使命在營籌設被服廠云

▲遼　陽▼

○現洋法價無漲落

各機關徵收各項欵項歷由省署按月平定作價核收在案茲者八月將終開省署又將九月份法價擬定每現洋一元仍照奉小洋廿一元核收於日前通令各縣遵辦云

○舊印花限期作廢

遼陽縣公署日前接到奉天印花稅處通令內開舊式印花特向省署請准限于九月一號以前貼用有效逾期即行作廢等因縣署奉令當即通知商民人等一體遵照云

▲安　東▼

○偽幣犯審訊續誌

本埠警察廳偵緝隊于日昨提獲偽市政券犯人張勤修帶隊審訊已誌昨報茲聞該犯供稱全犯人李清江張樁林荒利成段殿三等五名由李清江出資一百八十元發起三勝品製造張樁林係主謀當利成專任時藏行使之責已成之偽券現在常某之夥度婦孫尹氏家院內埋在甕罐之內十元者尚有一千五百四十元等語當經文隊長派員將偽券搜出其餘犯人皆居附屬地日前巡警署提獲日內必引渡警廳懲辦云

○籌濟分處辦結束

本埠籌濟分處主任王理中自任事以來未逾數月即行裁撤所有烟酒捐及烟土稅等項一時未能催收清楚遂交由縣公署辦理並後均已交代清楚諸般事宜皆已結束無再留安之必要擬于日內即返奉覆命云

○參謀長返日過安

日本駐關東軍參謀長齋藤中將頃因某項要公必須親自返國向最高當局有所接洽于廿一日帶領隨員三名乘安奉車來安與在站台與送迎者少事週旋即轉乘京義車經由朝鮮京城轉道回國云

○科長調任副官長

本埠警察廳行政科長閻家梅頃被剿匪司令姜全我調任該司令部上校副官長所遺行政科長一席關係重要業經鮑廳長委前任警廳東文翻譯閻絳韜接充云

○剿匪司令部確定

東邊剿匪司令姜全我任職伊始因司令部地址未定以致外間傳說不一有云通化或在安東頃據某政界人云司令部地址已經省當局指定鳳城縣莽東邊鎮守使舊址現已着手修理一切日內即可遷入辦公云

▲大　連▼

○工業會請求補助

大連工業研究會因經費不足故曾向關東廳請求補助經費經關東廳慎重考慮之下於日前補助金五千元亞決定條件五項（一）此補助金充當研究調查費（二）各事業計畫書調查各種工業（三）各事業經調查後必詳細報告成績（四）利用大豆餅配合飼養家畜速行調查（五）每年年末不准遲延報告事業及提出收支決算書（六）如違反前記條件時對交付之補助金或收回一部或如數收回云

○遞信局增加技手

關東廳遞信局因改正官制以昭和三年度之遞信預算增加定員蓋因郵便便貯金事務及簡易保險事務之增加並電話及市外電話之增加故執行增加遞信書記補及技手廿七名云▲

○堂長教員均辭職

大連民政署內大連灣普通學堂堂長耿玉璋及老虎灘普通學堂教員汪某等均於日前提出辭書業經學務當局照准云

○日滿飛行縮短訊

大連遞信局於二十一日接到東京報云本年度之郵便飛行係爲計畫橫斷太平洋故日本航空會社乃舉其全力在準備中至節行中止之日滿連絡郵便試驗飛行預定六往復自九月十日起縮短爲三往復云

▲海　城▼

○姜監督由牛返海

行政監督姜子龢前赴第五區牛莊指揮剿匪機宜迄今十餘日近來西陣匪患勢已稍殺署內公事又急待整理是以姜監督於二十二日午後由牛返海云

○清鄉行局已結束

駐遼南路清鄉行局前奉總局飭令取銷所有已結未結各案分別移交清鄉專辦其局內器具即時拍賣歸欵務於本月底報請結束縣署亦已接到此項通令矣

▲開　原▼

○教育所長已更換

開原教育所長維化南於二十日奉教育廳令免職遺缺即以開原前第八區區長荀佐卿之子荀參涵任但充所長在職半年對於教育之宿弊莫不清除殆盡過爲異已者之所忌以及乘誕所長者時謀竊奪竟甘犧牲其人格大肆運動衆杜視學之爲雖安行報告致惑聽聞故遭撤差近日學界之怪象可想見矣聞新任所長荀某已於廿二日來城接事其能否勝任姑誌之以觀其後

○尹所長剿匪施防

開原縣警察所長尹捷卿前率所屬前往十八家子剿匪已誌前報然匪首大老疙疸等聞風即向吉林界內竄去該所長以其業經越省脫逃未便窮追即於廿一日率隊旋防云

▲昌　圖▼

○總指揮督隊出發

昌梨懷康四縣剿匪總指揮臧雅亭擊捕勤能管飭有方近以隣封伊通縣界突有大股胡匪出現擾亂邊界妨害治安若不澈底兜剿實力剿滅誠恐竄入我境擾我閭閻該總指揮是以於十五日躬親率領警甲各隊出發遊擊先到伊通縣界內合隊搜查嚴行剿捕以肅匪患而保公安云

○典獄長因過易委

奉天第五監獄典獄長陳誠及第二科長何景山因舊科作業囚犯暴動潛逃高等檢察廳以主任長官疏略之處咎有難辭嘗將陳獄長降爲第九監獄典獄長遺缺以第九監獄王獄長升充致第二科長遺缺以十三監第二科長趙叔平接充于十九日先後蒞任分別接收視事云

▲台　安▼

○馮看守送縣拘押

台安教養工廠盜犯苑吉慶等五名於日昨傍晚時搶奪看守槍械三支闖出大門逃跑經警甲尾追終未弋獲廠長張鶴鳴以看守馮義亭望警花某事前未能慎防遐事不能約束殊屬懈弛職責當將該二人及看守兵二名送縣拘押以候懲辦云

▲梨　樹▼

○張所長率隊勦匪

警甲所長張國材自青紗障起以後率隊游擊昨十九日回街喘息未定聞康家河口有匪四五幫嘯聚一處聲勢洶洶至廿日晨督率各隊帶砲西門西上暫以滅此朝食云

○請軍隊協勦消息

近來匪勢披猖警甲人數單寡因衆寡懸殊大有剿不勝剿之慨當局以爲若不從嚴剿捕誠恐滋蔓難圖乃請派步兵一營前來協剿是否屬實姑誌以俟之

▲洮　南▼

○路局小學校開辦

洮昂路局局長許化周總務處處長爲培養局在職人員之子弟特稟請上峯建設小學校一所大工告竣於八月十二日行開學典禮局長處長來賓均有訓詞云

○新教育所長任事

洮南教育所長一席虛懸日久現經教育廳委任師中學校校長王光明兼任王君接委後已於十六號接印視事

○警甲教練所畢業

洮南警甲所長江鐵山爲造就警界人材稟請警務處備案在所內附設教練所聘景春華爲教務長於春季開辦於六月間畢業一班分遣各區任職招一班按日上課云

▲瞻　榆▼

○縣長與警長接任

瞻榆李知事于上月奉省令調省候委遺缺以突泉知事張其軍調升警甲所長張豐祥日前奉省令調任開通縣警甲所長遺席以前省長公署衛隊長潘冠三接充該縣長與警長均於日內到縣於二十一號十二點鐘同時接篆一時學商農工各界首領及駐防軍官軍隊齊集縣署所祝賀云

▲下九台▼

○崔會長赴奉送葬

本鎮商會會長崔子香於十七日早十時搭吉長車赴奉專爲送吉督張輔帥之太夫人靈柩運錦下葬以盡情誼而表哀忱約須一星期方可旋返云

▲綏　化▼

○陳旅長出發勦匪

駐綏步軍第一補充旅旅長陳佐廷據農民報告東荒一帶突起大幫胡匪勢甚猖獗該旅長十四日親自帶隊出發剿匪諒此跳梁小醜不難一鼓蕩平也

▲呼　蘭▼

○周警察所長接任

呼蘭警察所長吳兆元被撤遺席委前充綏蘭道尹公署參議周文武接充于十六號十句鐘接篆視事查周氏字志斌奉天與京人對于警務富有經驗今蒞斯職想呼蘭警務不致再似從前之黑暗矣

▲慶　城▼

○財政調查員蒞慶

財政廳特派調查員王少逸來慶調查徵收局有無弊端情事該員於昨日（十八日）蒞慶下榻於廣信當云

○禁煙局歸併縣署

禁烟局原係獨立機關由來已久由本年征員蒞慶後與該局即發生暗潮近來未悉何故（十八日）將局長張俊儒轉禁縣內及將局中關防及賬簿等均搜查入縣致民間繳納烟稅亦由縣署代收其原因如何容訪再誌

▲蘭　西▼

○宋監督公畢回任

縣監督宋海樓接篆以來爲郞尙積案及整頓行政司法警察學務等事不遺餘力用人一途並才授職對於詞訟躬親裁判無不實事求是向不旁聽如土紳面見陳述地方應興應革事件無限歡迎如有求情說項者皆一律擯斥可謂令之名吏矣上月廿日間晉省衙陳要公藉便往泰天祭奠吳大帥英靈茲已事竣於前日返署云

▲木　蘭▼

○陸團長關念民瘼

前在木縣境防東北陸軍步兵四十三團團長陸春溥入品剛毅素抱忠國愛民之志自其治軍之嚴整剿匪股匪之身先士卒當兵用命每操必勝之權卒使蠢醜遠避莫小敢述稷民水火而登衽席厥功偉烈農商士庶同聲感戴去歲因奉戰爭調往關內前線陸團長因督率隊九翻關致受微傷因之與二旅十九團孟團長對調藉資休養自萬督整頓軍務將各旅調撥防線該騎兵十九團改爲二旅步兵第四團並令遷防木蘭自該團蒞木以來風情爲之一變商民同慶防守得人惟團部防所尙感缺如故團部辦公處暫設軍警稽查處舊址人員多在官店下榻本縣商農各界本擬建築部署陸團長素知近年來商農飽受匪災民不堪命若再建部團部防所何堪担負決定將北營防築內建修團部住所十二間不日即可落成云

△榆樹台▽

○請委員就地調查

勘丈烟田之劉鈞等勒索烟戶一案前經公民李海亭等告發蒙禁烟督後局派調查員來縣分別監督票傳被勒各民戶到縣訊問種烟各民戶遂呈縣署撤銷傳票保護調查員至榆樹台就地調查並呈文大台請民等播種罌粟照章納捐上月間經劉鈞委派柏春束與中王翠林等三人前來勘丈烟田除另捐票外額外浮收實有非事茲有法警巡長孟昭武仇德生來屯票傳民等到縣候貴本應遵令前往據實詳陳委因値此青紗在地胡匪異常猖獗即以縣道而論近來搶綁者已發生多起各村被匪掠搶者更不計其數民等日夜警備不敢稍昧若遽爾離家在道路與家中均恐發生不測諒亦爲仁者所不忍可否派員保護委員來台就地調查俾民等免遭匪患而策安全云云

人事通訊

◎劉子正兄鑒今別數載未得相晤弟於去歲三月之間由富坎學校辭職來洮棲於市政公所突洮南市政公所張朝凱啟

◎楊耀藩兄鑒現不知在何處作何事業堂上雙親終日想念祈兄急速來家告林縣樺皮廠警察三區楊耀榮啓

批　示

◎保安總司令部（廿三日）

▲王紹先　呈爲遼繳呈師郭案遺產坐落瀋陽東鄉一所價領由批仰瀋陽縣另填新照

▲王之藩　呈請令知三四方面聯合軍團司令部以便報到由批仰即前往報到可也

◎省長公署（廿三日）

▲史鵬翔　呈爲賈萬榮故殺妻室第二審不准上訴請飭查由批應即遵照息訟勿庸多瀆

◎瀋陽縣公署（廿三日）

▲李如春　呈聲請補納防杳遺漏事由批究竟因何錯誤是否仰六區區長查明核奪

◎教育廳（廿三日）

▲張生直　呈請考高中由批赴省立高級中學校報名聽候核辦此仰即知照

◎市政公所（廿三日）

▲田潤滋　呈爲請領建築証由批呼碍交通應予照准仰即知照

◎高等檢察廳（廿二日）

▲佟文金　呈訴無辜被押發唆犯酒遙法外等由批仰候令發鳳城縣、明依法核辦

冠蓋往來

▲鮑文越（三四軍參謀長）廿四日早去山海關

▲唐紹由（昌黎縣知事）廿四日早去昌黎

▲李錦州（第十軍參謀長）廿四日早去榆關

▲繆開原（第四十六旅長）廿四日早去錦州

▲張作濤（吉林印花處長）廿三日晚由錦州來奉

▲宋子樵（將軍府將軍）廿三日晚由錦來奉

……銀行　股本二百萬元……

東三省雜報

△奉　天▽

委警隊長 警務處長陳奉璋為慎重各縣警務計曾將各縣警官分別更調以免疏忽現查錦縣警所大隊長李蔭廷因事辭職遺缺特委警官齊榮閣接充俾專責成云

更換門證 東三省兵工廠上下人員出入皆有門證以杜冒充數月一換現又製定圓形門證分爲銀質銅質以示區別職員銀質工人銅質均於日昨紛紛更換云

理髮暗潮 省垣理髮工人曾經立會附設於商務會內不准私自減價現有程通才者因隨便減價違犯會章被同行人查知程通才情願領罰奉小洋五百元以示懲戒不意程友張某在商會充差乃暗施運動此項罰金退回並以事先未曾呈請爲詞將主其事者大加申斥以致省城理髮工人全體不服並定於舊曆七月十三日祖師誕辰開會討論此事云

連搶四家 南邊門外近有身著軍服者四十餘名日夜行搶當局迄未過問乃二十二日晚又赴東南邊城先在李家窯閻子搶去奉票五萬元又至王家窯閻行搶並截劫行人一夜連搶四家以致合村居民不得安枕云

車票舞弊 市政電車近來弊端百出如車票一事賣票者時常先收錢不給票而查票者亦每每徇蔽狼狽爲奸由此所以通車以來收入不旺之原因也市政無軌電車早因賠錢而停止然則俄人所辦之無軌電車日極得利原因安在嗚呼交通前途直不堪設想矣

歌本出版 鼓樓北同大印書館編輯之歌本共計四集其第一集現已出版男女各校均認爲適用現在紛紛採購該館特將此項歌本照定價七折藉酬主顧云

追獲偷兒 大西邊門外十里碼頭同益磚窰於廿二日晚間突來偷兒王某竊去棉被兩床並其他項物件甚多走未數武被該窰工人查覺當將偷兒追獲飽以老拳送往保安寺警所罰辦云

紅顏命薄 平康里妓女金環曾於三年前從商人秦某爲妾入室後屢遭大婦虐待苦不堪言金環忍之知之者咸嘉其人品三年以來如一日詎意上月底秦某偶患胸漲纏綿不起雖經多醫調治終未見效竟於昨廿三日晨作故至是金環孤伶一身苦上加苦紅顏命薄大抵如斯

△黑龍江▽

草菅人命 龍江縣富裕鄉胡屯楊保臣之侄媳王氏素受姑婆虐待衣敗絮食糟糠終年不得溫飽創傷鱗鱗痂痕脫不勝脫上月廿九日因不堪毒打竟投屯西水塘自盡身死該區區官某（姓名不詳）聞報往查以人命重大決難私了遂報地方檢察廳派檢驗吏張禮局及該區官共赴檢驗屍係不堪虐待身死就傷指證共知其間乃與事主往返數次聲息寂然聽其掩埋不究且推代予銷案想係檢察長精通法理既經派員檢驗豈不了知其所理應帶總研訊何能聽吏獲報草完事隱者或係區官私自勾串檢驗吏藉勢敲詐金錢之一種手段歟詳情容訪再誌

△長　春▽

涂剛被撤 吉長路調查課員司涂剛忽被道局長撤職另行派員接充聞其被撤原因確以日前在頭道溝某韓人煙館與草友適日警前往搜查涂因嫌疑被捕由交涉署送往警廳轉解審判廳訊辦罰鍰百餘元了案云▲

竊犯入網 昨（二十一日）朝八時許長春驛一時人山人海極爲混雜日警則分途警戒似串若何要案者結果由日本長捕得一三十餘歲之男子聞係竊犯常在該驛乘人不備偷竊財物經日警解往警署云▲

△營　口▽

火警誌聞 埠內雙橋子地方某商家昨二十一日午後一時偶因失愼致遭回祿當經中日消防隊前往撲救然亦幾不及盡成灰燼云

房租暴漲 本埠民房最近優者上季每間半年租價奉票一百二三十元不等按大洋每元卅餘元作價尚不甚多本季大洋市價落至廿三元上下房租本應隨之低減乃一般房主竟有增漲至一倍半倍者無乃太過乎管理責者盍即令行禁止以維民艱焉

難民乞食 由東轄亂類仍渡海而來之難民日見繁夥其無力北遣者顯半留居營埠甚至生活不給輒有婦女逐頭乞憐而懷抱孩三五成羣沿門乞食聲極哀明觀其形態殊爲可憐

馬戲來營 本埠窪坑唐南大院雜技場主人劉鳳岐遣人由大連等處邀來刀山馬戲班一夥與該場原有之馬戲合併擇於日內開演聞該班有女角多名均皆武工純熟將來定爲一般人所歡迎云

△田莊台▽

姦案送廳 本街逐戶魁執事焦蓮俊強姦生徒已誌前報查焦某犯案後即託紀喜廷施以金錢魔力運動了事兩由區官深恨焦某慘無人道若不送廳懲處將何以維風化是以於廿一號備文派警將焦某並生徒送廳

潮水暴漲 近日大雨連綿河水驟增台西娘娘宮三教寺等地潮水均漲至道上行人往來殊多不便若不設法治理則其害終難免也

司機勤勞 田莊台四鄉電話分局司機生殷柏年並連儒近因地方多事商務繁雜加以胡匪充斥電話頻傳警甲各機關殊有需用電話之必要以故該局晝夜匆忙不分班次該司機生等尤能諒解情形不憚煩勞似此機生實屬不易多覯云

△遼　陽▽

電話漲價 遼陽地方電話局黃局長以近來錢毛物貴月役增薪原收電話費不敷開支特具情呈縣請設法維持等情日前縣署招集各機關會議結果每電話一架月費奉大洋七十元以昭公允云

講習開學 縣立師中學校於前日招考師範講習科新生茲已將試卷評定甲乙計正取生三十六名副取生十四名附課十名均於日昨遵章入校上課云

△鞍　山▽

煙館停業 道東八卦溝日去歲嚴禁弛禁後吸種者日見增多本月一號奉到省令吸種一律禁止令後黑籍中人烈吹齋無處僅可吞灰過癮各藥房已於廿二號全行停業云

△安　東▽

調查病人 頃據日警察署衛生係調查自今歲四月迄今發生傳染病之數目如左計赤痢病者七十八名死亡十六名腸窒扶斯七名死亡一名猩紅熱十五名發疹一名疱瘡二名共計一百零三名云

吸煙犯案 埠內花烟館烟妓劉姓婦自警廳佈告禁止售烟後仍招聚多數烟客一榻橫陳噴雲吐霧日昨正在與烟客燒烟之際被警察撞遇當將劉婦及烟客一併逮捕送廳經警廳轉送法廳罰辦並聞新美巷張貴五處有王某等四人正在吸食鴉片亦被警士捉獲送廳罰辦云

虐待賣女 本埠新市街老戲園子左側住戶某姓月前私買朝鮮八歲幼女一名每日毒打遍體鱗傷該幼女不堪痛苦於夜間逃出徘徊路旁適經夜警撞見帶區訊問轉交日警派出所訊明原委現正在偵查買女虐女之正犯云

清陵珍寶二十五箱 擬運法京 被津海關破獲扣留

京訊云。盜陵案發生後。北平當局對于陵寢中之珍寶問題。異常注意。日前津埠警備司令部。接得密報。謂此項寶物。已運至天津。當局乃派人秘密偵查。及至十四日下午。確知貨已運津。遂由孫處長嘉勳。派該處主任曾厚載。偕副官王振泰。會同津海關監督公署科長胡永和。譯員魏錫純。下午四時。前往津海關詳查。結果查獲古物三十五箱。內有大明黑漆長桌一張。金漆櫥四扇。及瓦麒麟。瓦佛像。瓦獵人。瓦魁星。彎描龍彩油漆醬罈器。與高約三四尺之燭台等件。有一望而知爲新出土者。亦有與普通古玩相似者。並悉此項物品係由北平。吉貞官古玩舖長。張月岩委託通運公司由北平運津。預備出口。運往法國。所報價值爲二萬二千餘元。報稅三千餘元。曾主任以報運人張月岩。並未在場。無人證明貨物來源。且此事發生於東陵被盜案後。問題性質至爲重大。遂一面將該海關暫行扣留。一面回處陳報孫處長。請示辦法。孫處長據報。即請警備司令部函請北平公安局。向吉貞官古玩舖調查貨物來源。從速函復。以便處置。同時並致函津海關監督公署　請將該項物品扣留。據某方觀察。官廳方面調查貨物來源　純係手續問題。實則此項物品。確爲東陵珍寶。毫無疑義。其價值當亦遠在二萬二千元以上。吉貞官舖長張月岩所報價額。自係不實。而此案如何結束。尤可注目云。

又訊官方消息。東陵盜墓案。日來在審訊中。義文齋掌櫃。已允將先後收買各項珠寶交出。代理平津衛戍總司令張蔭亮。決定擬俟物件交出後。即轉交北平總商會會長。及玉器幫。首飾幫。會同保存。庶將來高等軍法會審成立時。便於鑑定。惟據關係方面所傳。此事將來須分兩起辦理。因掘墓盜寶。確有先後不同。又聞譚溫江。曾致函某當局。稱譚案九非彼之事。姑誌之。以待證實。

逃兵被捕 駐臨江縣警備隊兵士七名日前潛逃乘舟下行至輯安縣外岔溝界投店用膳經當地軍警捕獲已解交警備隊核辦云

病愈歸里 日前安東醫院忽送來難產婦一名胎兒僅下半身其餘半身堵塞不下產婦痛極昏迷不知人事到院後施以救急手術當將胎兒肢解取出又施救急藥針該婦始行蘇醒遂留院調治小兒雖已夭折所幸產婦無恙近已調治全愈於日昨出院回家云

△大　連▽

電池被燒 大連附近二十一日午後天降大雨及過十時許雷電交加雨勢益烈十一時十分大連大廣場附近發生霹靂紅光照耀全市似有何物被燃燒者雨過天晴翌日朝在大和旅館後身及大廣場小學校拐角之兩地方電桿上電池內附屬物均被燃燒幸而房屋人畜未受損害市內電燈一時息滅者頗多云

修理道路 大連市衛生課接到土木課通告謂市內武藏町全部道路預定於日開始修理故該路定二十日起至二十八日停止撒水云

組合演戲 小崗子理髮組合每年以舊曆七月十二日爲羅祖聖誕日必循例舉辦慶典該組合長與諸組合員因爲期已迫連日開會討論之結果決定屆期假座小崗子同樂舞台演戲一日以資慶祝云

遣所昇格 沙河口警察署向關東廳申請中之星個浦分遣所昇格爲派出所於前日已得關東廳照准查該署現在之派出所僅爲黃家屯一所刻聞泉町與三春柳之二所亦申請當局要求改派出所以圖警察實力之充實云▲

運動警備 沙河口警察署爲九月廿三日起五日間在大連運動場舉行日法對抗競技大會該署由署長於前日朝晨率領主任先至譚家屯運動場實地查驗對於屆時大典奉祝運動會之警備方法云▲

照常開學 大連民政署管內各公學堂之暑假均已屆滿故伏見臺西崗子土佐町沙河口四公學堂均自廿二日起照常開學並至各普通學堂于本月中旬已經開校矣▲

獎給青年 中華青年會發起之水上運動會會期在即得紳商各界捐贈獎品者甚多華商公議會亦備獎品贈與該會兩會贈品列下大連公議會捐給毛巾八打花蘭皂六打西崗子公議會捐給毛巾四打香皂四打以備屆時當場獎給優勝運動員藉資鼓勵云▲

拐欵冶遊 小崗子警察署高等係李巡查二十一日晚八時四十分在西崗子平和街三番地芙蓉樓發見一朝鮮青年在彼挾妓飲酒作樂因其舉動可疑當即帶署嚴重審訊據該鮮人云姓李名永祥年二十六歲原係朝鮮平安北道鐵山郡站前西部洞煤礦之僱人于八月七日奉主人命持金三千二百圓送銀行儲存乃竟將款悉數拐逃來連云▲

△熊岳城▽

保甲捉賭 邑西正紅旗村之保甲分駐所保長依某廿一日在河套樹林內掩獲牌九賭局一場約有二三十人乃該保長圖賄賣放僅逮捕賭首二人不相干之一人送縣塞責該保長如此捉賭則賭風當愈益熾盛矣

藉端離婚 正紅旗村居民韓威德爲其子娶本城范川信女爲妻結婚以來既生嫌惛去歲曾提議離異爲女族中之某有力者所阻因而中止日前范川信被日警以丟賣朱案嫌疑逮捕波及韓姓韓某遂藉爲口實向范氏舊話重提范亦無可如何乃允離婚今日（二十三）范女已大歸於母家云

△蘆家屯▽

牲販被罰 留業屯某馬販日前在集市買賣牲畜希圖微利未上稅費不料被華商會查出將其拘至會所科以奉大洋票壹百張之罰金云

捉獲賭犯 大窪海寨居民滕某時聚賭徒設賭漁利昨晚被二區警察偵悉經陸巡官協同警士十餘名急趨賭窟一般賭徒正與高彩烈間警士排闥而入當四散奔竄僅捉獲十餘名當即帶區審訊云

妓女從良 本驛南頭淑貞書館妓女鳳英徐娘半老風韻猶存厭惡風塵久欲脫離苦海日前經紅旗堡曲某聘妥備之金屋云

△海　城▽

跡近假冒 本邑公園內前數日有就地要戲法之王永安者年廿餘歲自謂爲牛莊人現住九如客棧昨廿二日伊竟全體武裝著騎兵中尉軍服在火神廟街招搖過市究竟是否假冒不便定論未悉有地方責者曷不盤查焉

戲園重開 本邑戲園屢演屢輟園主屢更查其原故因角色陳腐戲價高貴月初即有開演之議嗣因警務處長滾海視察故未敢公然鑼鼓迨陳處長於廿一日去海即於廿三日開演但夜戲定十一點止未知對於地方治安顧及否耳

△蘇家屯▽

商團梭巡 本街日衛團隊長杜桂山現因市面不靖帶領團丁四外巡邏來往行人遇有形跡可疑者根究盤問以恐有匪徒潛入擾亂治安云

罪犯送懲 月之廿二日第三區巡警在亂木屯捉獲罪犯一名押至區訊問該犯供稱偸過雷盛堡老姜家等語區官以此犯重要不敢稍留遂即送縣究辦云

△孫家台▽

農戶失驢 驛西小格甸堡張某二十一日晚失却草白色騾驢一隻及天明知騾驢已杳無踪影矣

金鈔又漲 入秋以來錢法頗稱平穩詎料近來時局變遷頓形險惡由是金鈔價格復爾升騰金票由二千一百九十元驟漲至二千二百七十元鈔票由二千二百七十元漲至二千三百五十元足見時局不靖錢法不穩云

△四平街▽

毆打軍人 本街南市場娼窰桂花堂二十三日午前十時有公益官店之某招募軍人在窰冶遊致起口角繼而動武竟將軍人頭部打傷血流如注後某軍人數名將該娼窰搗毀扯赴警區理論云

錢莊開幕 本驛三道街瑞興長商號址日前經商人趙鶴年租妥改營錢業現已修理完竣於廿一日懸牌開市高掛國旗各商號均往致賀云

△三林站▽

站長易人 四洮鐵路三林站站長李墨林任職以來對於內外頗著勞績玆因另有高就請準辭職遺缺已由太平川副站長榮陞接充云

△岫　巖▽

秋收減半 縣境自入中伏至今（十八日）計近二十日未沾雨澤無論平原山田禾稼枯槁者大半至十九日雖降雷雨一番仍未普遍綿雨之用不過二樣得力因頭樣禾稼成分已乾矣故農民咸云秋收減半云

米價太貴 城市糧米雖經彭警廳商會出外購買接濟終屬杯水車薪有糧之家仍然居爲奇貨兼之年景不佳以致價值極昂計包米每斗五十八元秫米每斗四十五元小米五十九元有奇云

△桓　仁▽

更易隊長 昨誌本邑警官大批更動茲經續採警察馬隊隊長楊子鈞又被調所候委遺缺以差遣曹世珍補充云

又獲一匪 警察三區區官邵裕五對於所轄境內胡匪剿拿不遺餘力日前在八里甸子處卡又拿獲胡匪程萬江一名現已送縣矣

師中開學 本邑師中學校定於八月十四日開學屆期師生多已到校當由校長李德恆率領於上午舉行開學禮下午即照常上課云

區官更調 本邑警甲各區官隊長近日不知何故多被更調茲將姓名詳列於下一區區官張德峻調所另委遺缺以六區區官于宗泗調充于之遺缺以六區區保長姜文會調充姜之遺缺以警察第三分隊隊長孫振方充孫之遺缺以第一分隊隊長闞德盛調充闞之遺缺以二區巡官王志誠調充王之遺缺以前充職時遊擊隊隊長楊德貴升充又教練所教務長亦調所另委遺缺以第二區巡記長牛文範升充被調各員均於日內交代矣

視學易委 視學盧占元香在桓數載與論尚好昨奉教廳令將彼調往北鎮縣以興京之視學李祥陞前來接充云

住戶被綁 邑江北朗門磴子住戶孫廣和家頗殷實十八日晚忽來八匪各持手槍當將孫廣和之子綁去現已不知向何處逃遁矣

△西　安▽

補修照壁 西安縣張理案監督於去歲春間與地方人士發起募集欵項在南門裡路北建築文廟所有大成殿崇聖祠兩廡均已落成惟門前之照壁及禮門義路尚未建築近經建築文廟理事長王化宣文廟奉祀官王晉之合議募妥欵項建築廟前照壁及禮門義路以壯觀瞻而資表率云

臨別餽贈 西安第五區巡官方倫奉警察所調令調往第二區仍充巡官在鎮數月對於職務人民均甚稱職今奉調他區公同醵資計全鎮商民公予軟區額並呢軍衣一襲云

郵局認眞 西安郵務局長趙瑞麟以奉海路英額門至草市一帶橋梁道路被水衝刷從奉天郵寄各項信件包裹十九被阻長此以往與斷絕交通何異於二十日特派該局信差周殿榮楊玉林二人前往奉海鐵路英額門至草市滿原一帶查找郵件包裹以免遺失云

勒賄被押 西安縣署據第六區百兩村農民王殿元等呈控該村村長楊連山種籍罌粟勒索小費每畝十二元或十八元不等其被勒者均有確証代理監督羅字香以楊村長膽敢藉種煙勒索殊爲違法頃將勒賄証據驗明擬交法廳依法裁判云

△朝陽鎮▽

臭肉宜禁 時疫發生危及性命現有大街路北某肉床多以腐肉出售殊與衛生有礙有管理責者何不加以禁止耶

抽察藥店 本鎮藥店早已取銷嗎啡調查員金雲閣深恐各家陽奉陰違私自售賣乃于十九日協同九區巡長袁承文按家搜查查至東街張洪川家正當客人吸食乃將客主一併帶區送懲云

禁止遊覽 奉海路朝陽鎮站站長趙廷璽金州人由洮昂路調充本站臨時站長業於本月五日開海朝支路票至於通票原擬十日賣票近因路軌不平深恐中途發生危險妨害行旅是以暫未賣票惟鐵路初設往觀者人山人海殊與工作不便該站長乃函請九區布告商民禁止遊覽云

△梨　樹▽

還是招兵 停戰迄今妥協進行雙方皆以裁兵爲惟一問題無總司令命令不准募一兵一卒近有步兵第十二團四連在富盛長糧棧插旗招兵有無命令不得而知

流彈何來 邑北盤爲堡家屯有唐某者向做吹鼓手昨廿二日

△榆樹台▽

窩藏幼女 通遼縣民呂子榮之幼女乳名喜哥年九歲前二月廿五日被李維成盜拐來台住小房身屯李維成之弟全貴家窩藏本月間被該女之親父來台求友人李才同往孫全貴家探訊李維成之情形而孫某認李維成是姑表兄弟確在我家等語呂子榮當時到警區報告趙區官隨派郭巡長前往傳李而孫某聲稱李維成同幼女赴四站去了當被巡長傳區轉送縣署依法懲辦云

△三江口▽

區長得人 梨樹第八區區長馬熙辰任職以來對於興革事宜力求整頓舉凡公益義務不避勞怨不貪貨財該區婦人小子無不知其廉潔者該區之幸福誠匪淺云

△法　庫▽

商團成立 本縣商會長李蔭亭鑑於青紗幛起急宜注意於月之十五日召集各商號開會議決由各商號出丁五十名（均係強幹有爲之青年）組織商團於十八日宣告成立以資保衛市面云

演義務戲 本縣理門公所所築望海寺工程未竣又擬修玉皇閣風神廟等是以欵項更爲不足當經勸募尚缺五萬餘元刻經該所人員會議結果假保安寺院內搭棚演戲角色悉由奉鐵聘到計有姜桂蘭姜桂鳳李東林等十餘名票分三等甲等者售奉票十二元乙等三元丙等二元惟甲乙等票於未演前售出丙等者隨時出售定於月之廿二日開演觀者必大有人云

△彰武縣▽

派警查道 彰邑西北胡匪出沒無常近聞滿土村西坨子有匪人七八名均持手槍左近放卡將大廟商人閻去徐老泉等三人縣署聞知當派馬警十餘名前往遊擊以免驅聚爲患矣

拿獲逃兵 彰邑西北白景龍窩棚村突來胡匪十餘人軍裝整齊警甲聞耗前來防堵双方對擊當斃匪一名拿獲二名送交警所轉送縣署與供李有才劉金山係屬逃兵由五十五旅部提出訊究實係逃兵於二十日晚在旅部門前槍斃示衆云

△盤　山▽

更調巡長 縣警甲所長王殿彬到差以來勵精圖治爲愼重警務特將所屬巡長加以更動而期刷新玆將縣署警察五區齊家窩舖分駐所巡長齊步齡調所另委遺席由王香九接充又警察第一區二分所巡長佟惠廷調所另委遺席由佟樹絢接充云

查獲嫌疑 南門外警察分卡于昨廿一日有警察馮某臨在卡巡視見由南來一年卅左右壯漢身負褡包一個行走慌張面帶恐怖之狀馬以其形可疑當將壯漢轄住盤詰並啓褡包查驗內裝子彈廿九粒並有鈔餌一枝馬巡警當將壯漢送所看押如何罰辦容訪詳誌

△農安縣▽

平校招生 農安教育局長張悅孔教育會長張子林及勸學委員莊福謙徐維垣于蔭桓等皆係辦學熱手擴充男女校已達廿餘處若非受城鄉私塾林立之影響學校日添尚不止此數惟貧民校以先雖經張超海辦過一班而貧民子弟蒙恩非淺經人公送童蒙養正木匾一對聯一付以鳴謝忱而志不忘延擱迄今本邑通俗教育講演所擇於北街迤東房屋寬綽地點適中聘妥人執教鞭植子楨爲講員將平民校附設于此規定某時授課某時講演某時准人自由閱書報日前諸事備齊特出佈告招生入校以便正式開學云

店東欺人 農安縣署前胡同春祥客棧執事蘇柏祥原係無賴自營此業以來欺客巧取利己損人之事時有所聞今春住客李香閣指官詐財之案原係伊從慫恿而成詐贓未遂被人舉發其中株連無辜多人伊乃倖免此時街談巷議咸欲羣起而攻幸伊善於彌縫此案雖告上訴伊亦未受波及日前伊店又住一未婚女與夫離異伊見女双十年華綠顏不惡不宿店房而住伊家伊之蓄意不言而喻聞纏訟數月之久所欲者雖達到目的而店賬甚鉅無錢到姑放女同去而店家催剩一女當將女作爲押質獨令女母回家措欵抗延問女母去後而店東命是聽局致婆迫女作客因是爭吵並被店家毒打數次女手並有剪札傷一處當赴城一區報告旋經該區將原被告傳齊押審知迫女賣姦俟送縣另行究辦惟伊開店勿論男女皆須在店食宿因何舍店居家其中曖昧謝而易見即以此案論亦應停業候罰結果如何俟訪再誌

農民被騙 農安哈哩海城鎮住民王某日前爲父病來城延醫行抵五里界路遇一素不相識之人故意開話作行數武又來一不識之人奔走倉慌作將所負包裹丟下作行者搶前拾起見係藍布包裹細數道揚言內必有銀錢及貴重物品此係爾我財氣待其不找平半均分話猶未了而失者匆匆而返拾者將此包遞給農人謂伊如有錢給我伊即獨得此包該農人不知其詐遂將預備爲父購食物錢四百吊悉數給予持包欣然返家及拆視包內除數捲舊紙外別無長物該農人因已被騙醫未延而食物亦未購深係貪小便宜所致云

△同　賓▽

監督驗屍 邑西李家船口發現屍身一具業誌前報令長十八日韓監督率領遊巡隊親往驗屍見腹部有脚傷一處咽喉有刀傷一處生前確被暗殺又由身邊檢出小鞋一雙書信一封現在嚴緝兇犯云

異獸何來 頃據正方來人云大羅剌嶺山中發現一異獸比綿羊略大頭生一角其身似鹿并尾似牛蹄圓似馬毛係黃褐色曾被獵人連擊十餘槍皆未命中有謂此獸係麟有謂係豸然乎否乎姑以質之博物學家

△榆樹溝▽

升正隊長 本鎮保衛第四分隊長李明山由兵而正目由正目而升副隊長該隊長每臨敵時身先士卒駐防務地盡力從職屢爲上峯所嘉獎今由縣長及總隊長會議提升爲七隊正隊長矣

△富　錦▽

槍斃罪犯 本邑監督郭衛村博學忠恕近德崇尚簽任二載有餘對於民刑各案非常愼重犯人亦多感激今忽於陽曆八月十四日午刻由入街東拉正兇送至北門外槍決示衆想是兇犯罪作彌天不然監督豈忍誅耶

△依　蘭▽

戲園犯賭 本邑商埠暢春茶園停演散戲後輒於大工房內設立賭局招集賭徒人山人海事被陳軍九六團陳團長偵悉以爲與地方治安大有關礙遂將一干賭犯抓獲送往法廳究辦云

良醫濟世 本邑宿儒富醫蘭因有足疾不能出而作事遂在本城以教讀爲業對於醫術尤有三折肱妙現因時疫盛行富君甘願施診無論貧富分文不取對於內外兩科亦有專長云

△青　岡▽

糧價暴漲 旬日以前本邑小米每斗只售江錢五百四五十吊包米查五百六七十吊高糧米五百三四十吊近因儲有糧米農戶麥秋忙碌無暇出糶以致市上售米者少而買米者多是以昨今兩日糧價大漲物漲小米每斗高漲至七百三四高糧米六百七八包米查亦漲至七百廿吊云

△安達站▽

欺壓房東 本站頭道街悅來棧執事周洪有本爲市井無賴出身以先俄國強豫之時東山裡五站大八離子當通事川言欺壓商民手段經商民控告在五站靠一妓女桂鳳帶至本市平康里指桂鳳混吃喝當茶壺代抗攬該妓女接交熟客馬某後經馬某介紹福昌瀛東公司經理王老耀因周洪有會俄國話瀛東司機人俄國人很多教他跟瀛東經理一切事情每日拉坐錢經伊自己收管不安良心改變盡入私囊該公司並不知曉平多他亦爲經理得利甚厚玆合開旅館與裴子元打夥裴某租妥益發合房子數十間因裴子元與益發合財東私交租價極廉于去歲七月初三日開市周洪有看生意發達將裴文元驅逐出號自己獨幹裴某並未理論因益發合後大門在悅來棧院內櫃影時常作活出入被周洪有看見口出不遜不准從院子裡走益發合因房東房戶不能對氣候到日期再說暫時不理及到七月初三日益發合要房子周洪有言若不肯租即打官司安達縣前任洪監督是契友某承審是至交現正運動中想法總必憑控告益發合悵悅來棧乎

緊要聲明

有郭硯山者不知何許人自稱係本報編輯部編輯員在外包登報稿藉圖欺詐查本部編輯員中並無郭某惟恐外間不察爲其所愚特此嚴重聲明

本報編輯部啓

新委榆樹縣分館
如有訂閱本報及刊登廣告者即希……
綏芬河　蛟河
民國十七年八月十四日
盛京時報營業部啓

大石橋▷ [illegible]

安奉▷ [illegible]

金福▷ [illegible]

奉京▷ [illegible]

四洮▷ [illegible]

吉長▷ [illegible]

東省▷ [illegible]

長春哈▷ [illegible]

全國註冊局登錄商標

仁丹主効

中暑傷寒　癱痞呑酸
水土不服　精神鬱結
腸痛吐瀉　食積不消
猝倒昏迷　虛弱貧血
頭痛目眩　時行疫疾
酒醉船暈　虫蝕牙痛

涼味可掬

茲者荷香風送消夏迎涼紳士淑女舟遊爲樂加以携帶仁丹更助解暑並去時行癘疫不正之氣神清氣爽大叫快哉

格言　莫煩惱前頭失處且喜樂今日覺處（王菴）

值目
小包五分
中包一角
德利包五角
帶鍰藥盒包七角

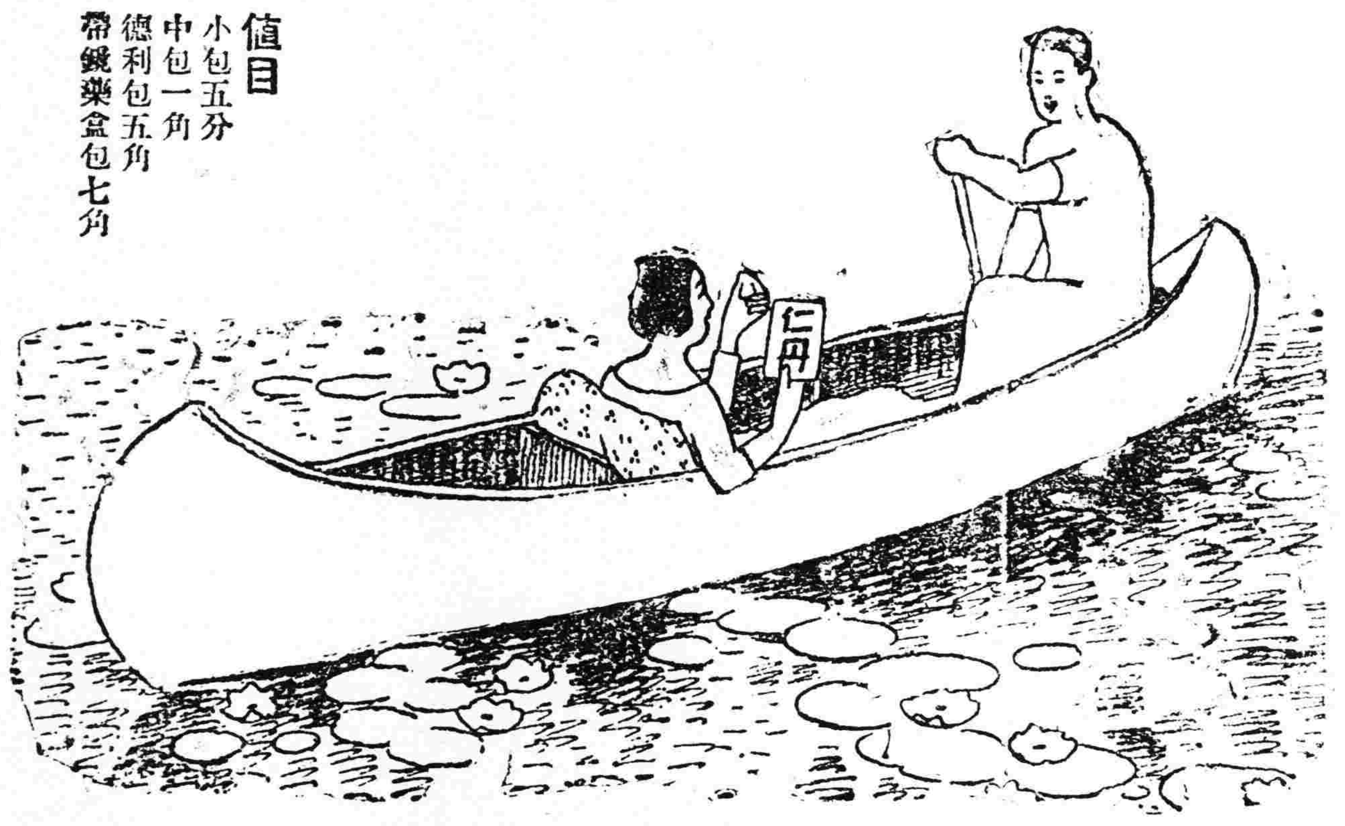

第一補血妙品

香甜
滋補

美女牌葡萄乾所製之蛋糕其味格外香甜因葡萄含天然菓糖甚富且略帶酸性又能助消化不比普通蛋糕之油膩再葡萄有鐵質常食之有補血强身之効

東三省總經理　大連　大豐洋行　電話四二五三

美女牌葡萄乾

⑤

清腦新劑

效力　五分時善治頭痛一回　服藥恰如容夢始醒

翠雅

主治　暈船頭痛　感冒性頭痛　腦病性頭痛　逆上性頭痛　神經性頭痛　宿醉之頭痛　子宮病頭痛　食滯性頭痛　希斯狄利性頭痛

凡患腦病神經衰弱症及神經過敏症以及大便閉結者必須常備本藥車船旅行臨深衆場所宴會觀劇携帶本藥爲至要

本舖　大連市伊勢町　合資會社　松內楠陽堂

（各藥房均有代售）

北京各大藥房均有經售　天津各大藥房均有經售　營口萬順昌　錦縣福金升　秦王島永勝昌　山海關公和祥　煙台福興昌　旅順仙之堂　旅順大德堂
金州志義藥局　瓦房店天和盛　呼蘭河天和堂　奉天日站恒濟堂　奉天北市場宏濟堂　奉天中西大藥房　奉天和勝泉　奉天裕慶德　奉天大吉祥
奉天萬生堂　奉天同利生　公主嶺一合公　四平街天德堂　開原德祥厚　遼陽義和堂　營口中西大藥房　營口天泰興　本溪縣春和盛　安東大生東　安東福興堂
鳳凰城大德生　蓋平盛春泉　大石橋聚和祥　海城德增福　大連華泰藥房　大連華西藥房　烏兒叢盛發祥　橫河子　熊岳天益堂　熊岳新泰興　泡家屯德慶和　湯崗子廣生堂
錦縣福升永　吉林寶升堂　吉林瑞發祥　吉林育生濟　吉林順義堂　吉林天益堂　吉林世德堂　長春世一堂　長春天和堂　長城裡同德堂　長春天育堂
洮南德慶仁　長春三馬路中西藥房　省江泰民　樂商行　安達站馬春堂　公主嶺德泰祥　滿洲里德茂科　呼蘭復和堂　綏化福聚堂　巴彥縣恒盛成　巴彥信記書局
拜泉久達長　英美煙公司　爾西中西藥房　海拉爾洪順堂　寧安縣萬生堂　雙城堡福合盛　八面城德慶同　遼陽德慶會　奉天歐美藥房　天津　九二兄弟藥房
天津松本盛大堂　北京信昌洋行　奉天井上誠昌堂　奉天佐藤廣濟堂　吉林泰華西藥行

長生不老術

人類未來之福音　醫藥界之新發明

長生不老之仙藥　東亞各國伊古以來　皆有此種傳說　而一般人之欲獲得此長生不老仙藥之心理　則又無論東西各國人士　八九相同　不過存此種願望　而苦實現之無逐　今幸有維也納大學教授生物學研究所々長斯泰因納哈氏　研究一種返老還童法　而使人遂其長生不老之希望現已從許多方面証明其完全成功　此種醫藥界之發明　實人類未來之福音也　據斯泰因納哈氏研究所得說婦人之卵巢　男子之睾丸　所分泌之生活素實爲身心活動之根源　而人物之衰老　即由於生殖腺之分泌作用減退或停止　反之欲圖　生殖腺健全　而使其分泌盛旺　則百歲老人　其活動力與二十歲之青年等　敝公司即本此理創製**來福片**　來福片之効用　專治陰虛　腎虧　精薄　精冷　陽物萎縮　舉而不堅　遺精　夢洩　滑精　見色流精　小便頻數　尿管滴漏　手淫過度　精腎渴衰等症　須知生殖機關失其効能　若不速治則体內　生活力日形減退　人生到此　毫無樂境　君若覺精易疲　四肢酸痛　頭暈耳鳴氣促心悸　即上列諸病之兆　宜速服**來福片**　强壯腎關　堅固精道　扶助元陽　滋補腎水　速服旬日　定能顯奇効　即無病而体虛之人服之亦能神經靈敏　思想日新　精血充盈　扶陽正氣　誠濟世活人之寶筏也　若欲保永久之青春欲元氣增進記憶力及精神乎　去百病根保持自然之美防衰老而長生乎　保夫婦之情愛享受天賦之樂乎　則請速服**來福片**　**來福片**藥價每瓶洋二元五角　每六瓶大洋拾叁元　每打大洋貳拾五元

經理所
奉天四平街　大德生大藥房
奉天鼓樓南　五洲大藥房
奉天鼓樓南　歐美大藥房
奉天鼓樓南　永年大藥房
北京東單牌樓　東亞公司
遼陽西大街　義和堂藥房
鐵嶺西門裡　義和堂藥房
長春北門外　中西大藥房
長春北門裡　興亞大藥房
哈爾濱道外　泰華西藥房
營口二道街　中西大藥房
營口魚市口　五洲大藥房
營口永世街　興亞大藥房
芝罘朝陽街　華美大藥房
吉林糧米行　五洲大藥房
瓦房店新市街　德記大藥房
大連市監部通　華泰大藥房
天津錦店街　葆記公司
西崗子永樂街　德記大藥房
其他各埠大藥房均有代售

神皐雜俎

歡迎投稿

小說

柳枝 (一八〇) (小天)

書春說道。好哇。你老是有福之人。你看八口既請陳文韜齊。雖是沒有兒子。女婿也是半子。你老的二姑老爺官銜怎稱。老媽說道。他的名子。叫作亦猶。姓姿。書春說道。你老的三姑老爺的官銜呢。老媽說道。我的三姑爺。姓宋。名子叫作鴻鈞。書春說道。這位宋鴻鈞。家住那裡。老媽說道。他家住在天津。書春說道。他是從保定陸軍學堂畢業去的麼。老媽說道。不是。是從南開學堂考去的。他在南開中學念書時候。在一班裡。聰明極了。老考第一。本打算上北京考清華大學。說這個學校。是美國辦的。庚子年。義和團鬧亂子。包賠美國的軍費。美國都不要了。擎回來專心辦這個學堂。我的三姑爺本有心上美國。投考已經考上了。我有一個娘家住。他是北京清河陸軍學堂畢業的。現在在曹大帥府當參謀。一個勁的勸他上日本。他心動了。經他介紹。就考上了留日士官學生。三姑娘也沒有過門。姑爺不是我的兒子。我也不好阻攔。況且上日本也是好事。你看現在的軍官。那一個不是日本士官學校畢業的。書春說道。他既有門徑。滿可以到日本去深造一次。將來回國。定有較好的位置。別看邊防軍都繳械了。將來張作霖和王占元的軍隊。都得請士官畢業的學生來當軍官。況且你老的二姑老爺。已經當上了團長。將來到那個軍頭裡。只有個陞遷。沒有個降等。老媽說道。嗬。別提了。邊防軍都完啦。他還能陞遷了。書春說道。這都不關緊要。邊防軍雖是繳械。仍能改編。老媽說道。當長官的。大概不能要了。書春說道。師長以上的大官。暫時是不能立刻任用。旅長以下的。全能留任。老媽說道。我怪替我們二姑老爺很害怕的。不能有什麼不好哇。書春說道。萬無一失。慢說是個團長。你老知道曲同豐罷。老媽說道。知道。書春說道。他兒了曹大帥。曹大帥還特別的恭敬呢。況且帥府又有一個參謀的親戚。老媽說道。那麼我們二姑老爺子。許不要緊。你看這都是想不起來的事情。我娘家住在曹大帥那頭。我們二姑爺在徐樹錚那頭。兩個人全都給國家當差。那管他們也打起仗來了。書春笑了。說道。這卻不是他們有什麼意見。實在幾位老帥們政見不合。書春話兒說到這裡。車裡的人。都微微的一笑。彷彿笑這位老媽。不知道國家的大事樣。(未完)

短篇小說

紅葉 (五) (小天)

竹內信子雖是當了一個極勤謹極和藹的看護婦。能終朝每日潛心在意的去扶侍病人。但她從當看護婦以來。腦海裡似乎就永有無限的痛痕。她在病院裡。曾經扶侍過好幾國的有病女子。不管是印度。高麗。台灣。中國。或是英吉利。法蘭西。以至於意大利。捷克斯拉夫等國的女子。彷彿都有她們的不幸。並且也都有她們的壓迫。覺得各國裡極有學識極有姿態的女子。往往不免在病榻上呻吟哀叫。或竟氣絕而至於死。使她感到了人類的女性。實在是有不盡的悲哀。在她理想中。只願意一方面當一個救護世界女子的看護婦。一方面更想當一個安慰世界女子的新女詩人。她最喜歡唱歌。更善於能奏普通的東西樂器。近來她以爲是以安慰她遠離祖國旅夢荒涼的心境。除了看護婦同伴中。有幾個人和她研究英語。好預備將來到歐洲遊歷之外。只有俄國女詩人斯賓諾薩。用洋琴維奧鈴。慢慢的在秋夜裡。小聲拉奏『西風之歌』而她和韻芬。更能用最嬌脆尖銳的聲音。在一旁和著同唱歌詞。竹內信子心裡。最傾向西洋文明。但她雖傾向西洋文明。對于同種同文的中國女人。卻異常的愛而且親。她希望中國女子。不要像已往的中國女子。那樣的過於不求解放。然而她也不願意中國女子。失掉了東方女子固有的美性貞靜賢淑。她最羨慕韻芬的曲眉豐頰。秀骨娟軀但是最替她可惜的。是她這樣的有學有才有德的女子。在中國的社會裡。總是沒有她的獨立生活的相當地位。假使若是不讓她與男子結婚。簡直不容她在外面單獨生活。她常聽得韻芬對她說過。自己的父母。完全是不知道現在世界是什麼世界。而且也不知道現在的女人得應該如何的享受現代的女子生活。於是她推測到了韻芬在高等女學堂裡與習日語。今日所能和外國女人談話的。或者當日贏得贏得父母的勉強諒解甚而費了九牛二虎的力氣。學而有成。越發使着父母轉而對她的愛力。漸漸冷淡。她又聽得韻芬對她說過。自己的父母。此後委實不願她再往外國去留學。惟恐她留學回來了。改了已往的中國習慣。寧肯讓她僕傷而至於病。高不肯使她生活向上。在中國女界裏。而至於有什麼特別的聲色。出什麼特別的風頭。這些事情。在竹內信子看來。處處全是韻芬鬧病的由來。且而也是中國習俗的莫大缺陷。因之。她每次見了韻芬。心裡幾乎要爲她哭泣。但是她一定要使韻芬胸中。發生快感。便吹她的那可悠揚口琴。一次一次的請韻芬來聽。(未完)

筆記

▲文藝叢考再編 (陶明濟)

宋 經

邵雍曰。春秋孔氏之刑書也。或者以此言爲疑。以孔子之至仁。萬事無不可以仁相感。何必爲此刑書。與後世司空城旦書。羅織經。同一慘核少恩哉。曰事有迹同而實異者。正此類之謂。不可不察也。孔子之刑書。豈若後人之刑書。以虐用其民。束縛馳驟之。以爲快哉。若此之爲。乃所以激成天下之亂也。是以有識者深惡之。若孔子春秋。乃所以止天下之亂者也。酷吏之刑書。但爲小民而設。所云竊鉤者誅。竊國者爲諸侯。侯之門。仁義存。一極勢力之書。可以爲有權者所用。而不可施於有權者也。且有權者。得而利用之。以成其奸。而還其志。以至於不可救。此其所以可惡也。若春秋之爲刑書。一極公允之刑書也。自天子以至於庶人。有善必書。有過必訐。有大惡必懲。一字不容假借。一事不能寬貸者也。立心如是之公。用筆非常之嚴。是以萬古之綱常倫紀。以之而扶持。萬事之是非美惡。以之而別白。天下雖亂。可以因之而治。人心雖溺。可以用之而拯。謂之刑書不可。謂之止刑之書則可也。

無論何時。無論何種國體。有權力者。其行事必加乎人之上。而損人以益己。害人以成己。強不足以爲是。此固萬世之人。所不能免者。非有刑法以制之。人情何由而乎。天下之亂。何時可已乎。孔子應運而生。以止亂爲志者也。而又未得其位。不能如堯舜禹湯。處其位。始可以履其事也。不得已乃託春秋以見志。言雖未得治天下。以敗其政者猶有治天下之志。以待後世之人。用心固非常之遠也。其所謂刑書。所以平天下之人情。所以服萬古之人心。大則爲一國之章。小亦爲一身之鑒。其關爲何如者。後人無其德。而亦自託於此不特僭妄。抑久不類也。今日之報章。亦代表輿論。以別是非者也。亦可謂一時之刑書也。乃爲勢力之所移。財力之所誘。是非一倒。則人心之信失。所以用刑者。非其道矣。可不慎哉。

談叢

▲捐痾閒叢談 (赫龍恩)

▲小蛇計

楊文藻閩人。妻洪氏。姿首甚美。性行醜事。夫儒不能禁。恣意所欲。猶終日陵話也。著洪氏居處閨閣時。即與其表兄陳某有染。洪陳兩家。相距雖遠。陳楊兩家。室近僅一牆之隔耳。故洪氏來歸。勢近成水樓台。有月先得。三更出逆。五更返別。夜無虛夕。堪盡歡娛。裘葛兩換。情感益深。已與磁石吸鐵。牢不可解矣。但是鳩占鵲巢。終非久計。一夜陳某謂洪氏曰。吾想害掉汝夫。除吾眼中釘。易露水交。爲白首盟願乎。洪氏以願答之。陳某又曰。久無善計奈何。洪氏攢眉閉目。凝思良久。曰得之矣。陳某急問維何。洪氏低聲曰。君預捉小蛇一條。截入竹管。記其首尾。密匿于枕底。俟儒夫睡熟。縛其手足。以棍啟其齒。縱蛇入內。吮血嚙臟腑。頃刻元氣洩盡。大患立除。再解其縛。裸屍臥被中。妾即登堂泣哀。給其暍脫而死。其死於人無關。吾輩自可淨脫法網。以償夙願。此計周密。不露痕跡。善乎。陳某喜曰極善。愈敬愛之。次晚因物備齊。深宵施毒手。驅告堂上。來觀泉不疑。天明即安葬。葬未三日。洪氏忽易彩服。假裝風韻。無理取鬧。不安於室。矢非再醮陳某不可。堂上無奈許之。當醮之日。文藻胞兄文詞。左右旋轉。久之不息。使人頭腦爲昏。文詞因祝曰弟死果冤。風當立止。見定代白。語畢風失所在。文詞歸報於官。官宿剖腹驗。於十二指腸。得一小蛇。全身盡赤。洪氏供曰。料定洪氏爲。棚鎖捕來洪氏供曰。計謀余設。行害非余實陳某也。再捕陳某至。一訊立伏。同棄於市。兩抵罪云。

▲漁人遇仙

南通漁人。夜泊舟近水之濱。皓月衙山。沽酒一壺。自酌自飲。雖以無膾伴歌。飄然自得。滿懷良多。閒情怡致。直超塵俗之表。所謂無事小神仙。今可爲漁人詠矣。飲酣。高歌遙窗。瞥見西北白雲一朵。卷舒自如。高山聳峙。流水下趨。人立獸走。鳥飛魚躍。殊態殊意。其形態一一肖之。已而雲漸近。稍聞音樂聲。與人嘯雜聲。然皆其聲而微。不可以辨。目不轉睛。雲已來於舟上。如穹廬上蓋。衆聲俱寂。俄見青衣數人。擁一少女。服艷古裝。香佩瓊瑤。輕盈秀曼。有類宮娥。竟然坐於船首。凝神不語。諸青衣懷中移時。旨酒已備。佳肴羅列。芬芳數丈外。少女命出懷中紅紙擋。其或請酒啦乎。手笑之。傍光一道。斜射東南。使有三少女織至。服裝亦都麗。次第就座。慢飲細嚼。痛快淋漓。各出所長。以奮己興。一時琴瑟和鳴。笙管互奏。歌喉婉越。舞腰玲瓏。歌舞既已。杯盤狼藉。白雲四合。同時而去。漁人回視前所。一無所有。後數日。於舟首得小石一枚。瑩然如玉。光潔可愛。實藏之。從此舟行雖遇颶風。亦不動搖。莫非此石之力。此石豈定風石。仙娥之報耶。漁人遇人。每樂道之。

楙墅曰仙娥借地小飲。報猶如此。世人受人山高水深之恩。尚且不知報者。視仙娥何等愧對。

命理新詮 (續昨)

▲送批鐵嶺孫福忱君 (耘莊)

今年戊辰。煞刃俱強。辰戌雙沖。有龍躍九四之心。無金錢舟車之濟。果然去年業已家室憂去。今年則一忍無咸。只落得瑣碎而已。所喜煞强用刃。兇不過兒也。明年已已。羊刃尅歲。已亥沖家。春日招災。夏日出門。患疾。弟答。果然色即是空。型于家人。一念一行。慈航穩渡。後年庚午。煞刃欺身。尅刑太歲。尤當警戒。蓋因人致禍也。此木運五年大致如此。五十歲乙已六十歲甲辰二十年。淨業多福壽。修持逕吉祥。大壽七十九歲有阻。總按大造喜在亥。忌在巳一乙耳。略言請教。再蒙惠佛經。問心敬謝。

再冷佛先生亦夙講佛學者爲高僧清一老人弟子當民國元二年曾創立僧林會中央佛教公會及佛教青年學會曾經四衆舉爲會長著有金剛經指解並發行佛教雜誌與覺先和尚及八指頭陀等並名於時故特爲介紹之

遊記

▲哈埠觀察記 (趙連第)

哈爾濱在吉林之西北。濱松花江之南岸。故稱爲濱江縣。乃東三省鐵路中心點之一大商埠也。其中分爲三區。即道裡道外及秦家崗道。初及秦家崗原係俄人經營之租界。在一九二六年三月間。中國官廳根據中俄協約收回國有。改爲哈埠特別區。現今一切市政及警務均歸華人執掌。因是俄人違警犯法者。均歸華人辦理。俄人在數年前輕藐華人。百般虐待。今致一變而爲敬畏華人焉。特別區內居留之俄人。共有四萬五千餘人之譜。哈埠華人十分之六係山東籍。二分係南方人。餘爲吉黑奉三省移居哈埠者。哈埠在三四十年前。乃一荒僻之地。故哈埠土人百不得一焉。

哈埠言論界。有晨光報社。哈爾濱報社。濱江日報社。及大北新報等六七家。又有奉天出版之盛京時報。在哈埠銷數頗巨。該報內容豐富。消息敏捷。幾乎各報之上。且於每日新聞欄內插入風景照片。以及當局各大人物之小像。使閱者興味橫生。愛不釋手。

哈爾濱居民所穿之衣服。除上等人穿西服及綢緞袍子長衫袍子外。其中下等人均穿布服。工人均穿對襟藍色短衫褲。學生均穿校服。吉省婦女亦穿馬褂長衫。與男子同。冬季各等人均需皮帽及皮大衣以禦嚴寒焉。

飲食一端。爲人生至要之需。哈埠人民。多飲井水。各處水爐所售之開水。亦皆汲自井中。細觀水之有松油一層。新到哈埠之人。飲之皆不服。致起頭暈與他種病症。至於糧食及魚肉蔬菜。凡本省出產品價尚公道。惟南方運來之物。非常昂貴。食品中惟麵包及牛羊肉價比南方爲廉也。

東三省之人民。因受紙幣影響。生活程度。日高一日。哈埠熱鬧區市房一所。每月二百元。冷僻之區。每月亦須四五十元。至於民房。如在交通便利之處。每間每月須費四五十元。在僻靜之處。每間亦須廿卅元。哈埠房屋之構造。上等者用磚砌。次等用厚木板釘成。外加縱橫板條。粉以石炭或黃沙。外觀頗佳。惟不能經久耳。各等房屋之頂。俱用洋鐵。地板及樓板用二寸板木所鋪。因木料價賤之故。門窗均是雙層。非此則冬季不能禦寒矣。

哈埠學校林立。教育甚爲發達。有中學二所。小學八十餘所。此外有鐵路局所設學校十餘處。嘉惠工人子弟。一切經費。均由鐵路收入中。作爲正開支。(未完)

文苑

▲祭顏鼎銘丈文 (天涯逸士)

嗟英我公。天生純懿。倜儻不羈。一鄉所崇。友于兄弟。寬己持躬。有懷投筆。萬里徂東。才重當途。際會遭逢。牛刀小試。便館雷封。結納賢士。謁謁謙恭。鳴琴而化。穆如清風。北堂萱老。情殷春暉。歛履簇位。掛冠西歸。我讀梓里。公遊他鄉。泊乎錦旋。始晤謙光。衆人混濁。我公獨清。合沙肆虐。飲恨吞聲。達人大觀。不爲私爭。是謂明哲。星夜北征。我客瀋陽。邂逅遇公。朝夕追隨。猶啓我蒙。異苔同岑。水乳交融。適際時艱。聯袂從戎。既承公若。藉獲枝栖。復爲締姻。又以有妻。爾次滇梟。我歸結婚。江樓話別。黯然銷魂。翌春假滿。星馳出山。及抵鄭防。振旅北班。財軍奉化。舊地重遊。被都人士。環迎君侯。隨營播遷。自夏徂秋。忽動歸思。羨彼野鷗。我轉洪曹。公整南旋。既還初服。優遊林泉。辛酉歸省。訓誨時承。綿予小子。如木從繩。癸亥失怙。命途多乖。得公維護。幸免棄排。環境迫促。濯焉遠行。倉皇就道。走辭不遑。手書遠逮。溫慰諄諄。如親晤對。結交以神。光陰荏苒。歲月蹉跎。三載飄蓬。未歸山阿。母老家貧。感慨滋多。忽聞公耗。傷如之何。公今往矣。羽化登仙。縮地無由。中心如煎。追維前事。不勝黯然。臨風一奠。淚灑雲天。嗚呼尚饗。

行市 廿四日

△各地電報

倫敦銀塊	二七片八分一
紐約銀塊	五六仙八分七
美棉	〇圓七十錢(跌)
上海匯水 賣	六九兩四分一
買	六九兩一六分三
大連匯申	七一兩七五
上海標金	三七兩〇

△奉天取引所

●金票對小洋 九月十四日限

	前場	後場
寄	三八〇、〇〇	……
引	三九一、〇〇	……
高	三〇〇、〇〇	……
低	三七五、〇〇	……
成交額	六五〇万	
現物	三九一、〇〇	三三五、〇〇

△大連取引所

●鈔票對金票

	前場	後場
現物	一〇三八、五〇	一〇三三、〇〇
近期寄	一〇三六、〇〇	一〇三三、五〇
引	一〇三三、五〇	一〇三九、五〇
遠期寄	一〇三六、五〇	一〇三三、〇〇
引	一〇三三、〇〇	一〇三九、〇〇

●大豆 (銀建)

	前場(寄)	前場(引)
八月限	六、三七	六、三六
九月限	六、四五	六、四四
十月限	六、一九	六、二〇
十一月限	五、八九	五、八八
十二月限	五、八五	五、八三

●豆餅 (銀建)

	前場(寄)	前場(引)
九月限	二、〇五〇	二、〇五〇
十月限	……	……
十一月限	……	……
十二月限	一、八七五	一、八七五
一月限		

●豆油 (銀建)

	前場(寄)	前場(引)
九月限	一八、〇〇	一八、一〇
一月限	……	……

●高粱 (銀建)

	前場(寄)	前場(引)
八月限	三、一九	三、二二
九月限	三、三六	三、三五
十月限	三、二八	三、二七
十一月限	三、二七	三、二七
十二月限	三、二八	三、二八

△開原錢鈔

●金票對小洋

	前場	後場
現物	三八五、〇〇	三三五、〇〇
近期寄	三九八、〇〇	……
引	三九〇、〇〇	……
遠期寄	三九〇、〇〇	……
引	三八六、〇〇	……

●銀對小洋

	前場	後場
現物	三七〇、〇〇	二四〇、〇〇〇
近期寄	三八〇、〇〇	……
引	三七〇、〇〇	……
遠期寄	三七五、〇〇	……
引	三七〇、〇〇	……

△開原取引所

●大豆 (奉小洋建)

	前場(寄)	前場(引)
九月限	三七、七五	三七、七〇
十月限	……	……

●高粱 (奉小洋建)

	前場(寄)	前場(引)
十月限	……	……
九月限	……	……
十月限	……	……

△公主嶺取引所

●大豆 (奉小洋建)

	前場(寄)	前場(引)
九月限	……	……
十月限	四五、〇〇	四、八〇
十一月限	……	……

●高粱 (奉小洋建)

	前場(寄)	前場(引)
九月限	……	……
十月限	……	……
十一月限	……	……

△長春特產

●大豆 (鈔票建)

	前場(寄)	前場(引)
九月限	……	……
十月限	……	……
十一月限	……	……

●高粱 (鈔票建)

	前場(寄)	前場(引)
九月限	……	……
十月限	七、八〇	七、九〇
十一月限	八、〇〇	八、〇三

△哈爾濱特產

●大豆 (哈大洋建)

	前場(寄)	前場(引)
九月限	一、七三〇〇	一、七三〇〇
十月限	一、五八五〇	一、五八五〇
十一月限	一、七五〇〇	一、七四五〇

●小麥 (哈大洋建)

	前場(寄)	前場(引)
九月限	……	……
十月限	一、七四五〇	一、七三〇〇
十一月限	一、七五〇〇	一、七四五〇

△大阪三品期綫

	前場	後場
八月限	三〇、七〇	三九、九〇
九月限	三〇、五〇	三〇、六〇
十月限	三八、七〇	三九、三〇
十一月限	三八、七〇	三八、九〇
十二月限	三七、三〇	三七、六〇
一月限	三七、四〇	三七、四〇
二月限	三七、三〇	三七、三〇

△大阪綿紗布現綫

藍C	七圓七〇
軍人	一〇圓〇〇
双童	六圓三〇
白羊	二圓八五
鵝島	七圓七〇
扇面	三五圓〇〇
福助	三四圓〇〇

廣告

生育

病馬不能輓車病人豈能生育所以欲求生育之道者。當然以康健爲先決問題。百齡機補片能使虛弱多病者。漸漸康健。開闢男女雙方生育之捷經。男子服之。生精固精。補充生育之實力。女子服之。生殖卵子。溫暖子宮。造就生育之基礎。夫婦同服。一索得男。有意想不到之效力。

大瓶二元小瓶一元

上海九福有限公司發行

奉天分發行所 奉天大西邊門外 九福公司

▲國內外各大藥房均有出售

665

工業用
礦業用
農業用
家庭用
各式水崩
消防
救火用
水龍頭
鐵管子
水龍帶
俱全

奉天浪速通
合名會社 藤田洋行

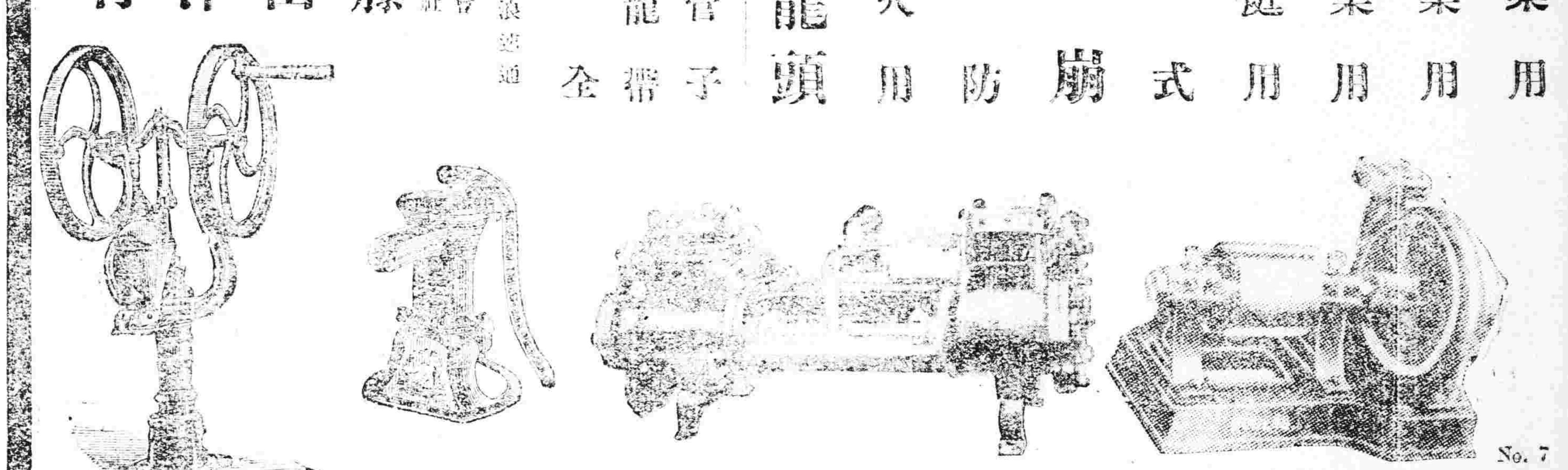
No. 7

製品
鍛鋼車輛。鐵道器械附屬品及信號裝置。橋梁鐵桁。鐵骨家屋。豆油榨機。鍋爐類
營業
汽罐。汽機煙突。各種機械類設計製造据付。鑄鐵。鑄鋼。鑄物並鍛鍊物。酸素瓦斯
本店 大連市沙河口霞町 電話 代表長途番號九一五一番 夜間及長距離九一五三番
株式會社 大連機械製作所
支店並分工場 奉天西塔大街三丁目(電話二〇三一番)

△利亞清疫露
溽暑逼人 冷熱雜進
食物在腸胃內則發酵作祟隨至上吐下瀉胸悶腹痛出癍發痧紅白痢疾抽筋霍亂等病發生一時三刻可以致命
利亞清疫露 乃救急時疫良藥上患諸症服之自能藥到病除故家居旅行宜常備之 每瓶現洋四角
總發行所奉天大西邊門外
利亞大藥房

最新發明漢文打字機
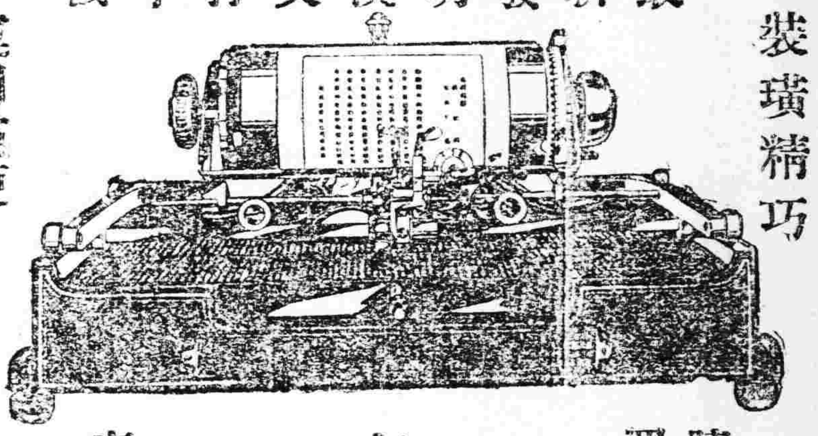
裝璜精巧
運用靈便
購諸一架
陳列廳前生輝滿室
置諸案頭便利非常
非徒為裝飾之品
誠文明之利器也
一架能代三名書記
每分鐘打五拾餘字
近來各官廳機關銀行會社商會學堂文人學士購用者紛至沓來如蒙光顧不勝歡迎之至
(說明書函索即寄)
漢文打字機製造公司
東三省總代理店
文具公司啓
大連市西崗街九十番地
哈爾濱代理店……道外正陽十四道街松北飯店三層樓上八十六號經理人劉樂三

南洋鐘表行
至參百五十元止
每只現洋拾貳元起
白金開金堅固手表
缺角、嵌鑽、
長方、腰方、削角
新式手表
大批運到
街中內城
(電話七七七號)

硫化染料、硫化曹達、
工業藥品、各種販賣
奉天大西關
三井洋行
中電話二一五五號
日電話二二一二番
五五〇

歐美生乳藥
此藥茲行最良能使乳腺膨達乳汁濃厚有力服用一瓶後乳汁源源而來能增長八倍之多百服百驗誠生乳之靈藥也(定價每瓶現洋壹元貳角)
代理店
吉林東升達 吉林普生藥房 長春泰和藥房 長春中西藥房 長春興亞藥房 春縣同昌號 營口東順昌 使德興福盛號
公主嶺三合公 鄭家屯天合興 四平街同昌鑫 八面城彩隆 遼陽大生 下九台中勝院 營口元興川 開原德祥厚
長春隆人藥房 海城萬益 大石橋德和 蓋平同興 熊岳和與 鐵嶺合順 松樹驛福合成
總發行所奉天城內鼓樓南
歐美大藥房西號
分號鐘樓南路東 亞洲大藥房

頭取 安田善四郎
正隆銀行
奉天支店浪速通
(日電話四五五五、一六一〇、五〇六八〇)
小西關派出所小西關朝鮮銀行西
華電話七二二號 日電話二五五番

手足腰木腰痛骨節痛痺當腐爛等患者請病者今有實驗其奇效感謝之秘藥本舖次第詳覆說明書無實散呈
兵庫縣明石中町太平堂製藥所

創業十週年紀念特別減價廣告
敝公司創業以來已屆十年蒙各界惠顧特將感謝今值十週年紀念日將一向製品酌定減價以報顧之盛意惠我援助無任歡迎 減價製品開列如左
缸磚(耐火煉瓦) 缸土(耐火粘土)
磁器(各種陶器)
南滿線普蘭店 復州粘土窯業公司啓

專賣 人力馬力農工專用
特許 溝上式複働二筒式喞筒抽水機
本機之使用法及構造特長排水等效備詳細說明書如承函索特將型錄恕即奉寄以資閱看謹此廣告
影本商店
奉天新市街市場西門前 日電話七七九番二〇八一番

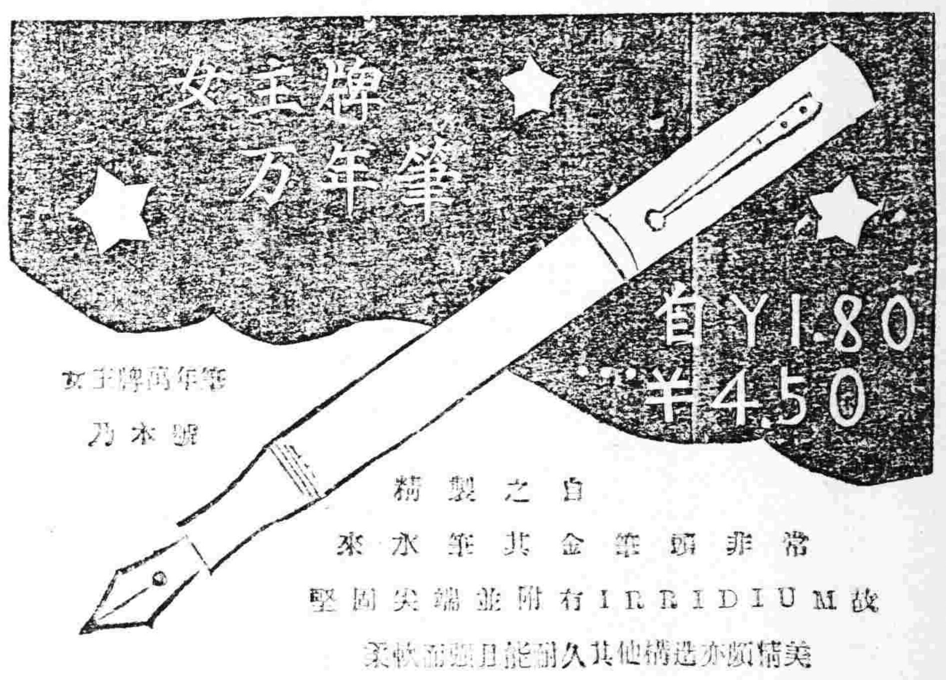

女王牌萬年筆
乃本號
自製之精
常非頭筆金其筆水來
故IRRIDIUM有附並錦尖固堅
美精頗亦造構他其久耐能且適並軟柔
售零發批
奉天 森洋行 春日町

奉天萬芝堂蔘茸莊

本堂發賣川廣藥材湯劑飲片丸散膠丹一概俱全 本堂中國電話壹千壹百四十三號

蔘茸補腎丸
此藥專治男子先天不足後天虧損少年破身太早房勞過度腎虛腎寒精經如冰不能種子陽痿不興面不久夢遺滑精腦髓空乏腰痛耳鳴精神短少自汗骨蒸以及婦女經脈不調赤白帶下下元虛冷久不孕育等症服此藥添精種子壯陽補腎大有奇功每匣現大洋一元一打拾元整

立止咳嗽藥
專治男女老幼諸般咳嗽不論年深日久虛損勞傷咳嗽吐血痰中帶血傷力咳嗽肺虛痰喘睡臥不安飲食少進內傷外感肺經不清此藥善能止咳定喘養血清痰補能和清能散管保去根永不再犯立見功效每付現大洋四角拾付三元五付一元八角
(本堂所售丸藥有代售外埠函購郵費自備)

神效虎骨酒
專治腰腿疼痛手足麻木半身不遂五勞七傷每服此酒神效大洋二元大瓶現一大洋一元中瓶一元

開胃止痛丸
專治男婦心胃疼痛胸膈脹滿飲食無味嘔吐惡心寒積肚痛等症服之甚效每付現大洋三角每拾付二圓五付一元

變合化痞膏
專貼男婦諸般積聚心胃疼痛胸膈滿脹氣逆不舒泄瀉痢疾遺精氣腰腿疼痛手足麻木小兒食積痞塊下墜脫肛腹疼常貼此膏化痞消積速效每貼現大洋四角

牛黃上清丸
專治上焦風熱內發言語不爽或痰火肢暈咽喉不利亂風頭身痛時塞瘟通口目舌聲四寒疫風口眼乾燥赤鳴耳等症大服之神效每小盒大盒五角一元

保胎健母丸
專治婦人久患墜胎者或一次二次或受孕之後久服此藥萬勿墜胎之患誠保胎之良藥每匣現大洋一元二角

宋氏救喉散
專治咽喉諸症單雙乳蛾喉瘟喉痧喉毒爛喉花柳或痘疹喉癰破見水漿不攻吹之立功效每小瓶大洋陸角每大瓶現參角

總號(大南門外) ▲朱子岐楊名聲孔益忱應症分號(小西邊門外) 應症本堂開設城內西門臉 萬芝堂謹啓

東三省官銀總號廣告
本銀號資本總額奉大洋二千萬元來省重要地點及京津中各地設均有分號及通匯機關專辦匯兌抵押放款貼現放款保證放款以及收受定期活期各種存款并設有倉庫以備堆存押款貨物利息匯水無不公允辦事手續異常敏捷凡蒙惠顧無任歡迎茲將總分號營業要目列載於後●甲匯兌 本大洋匯兌券免費通匯地點
奉天▲東豐▲通遼▲通化▲興京▲綏中▲柳河▲洮南▲遼北▲新立屯▲新民▲開原▲昌圖
寬甸▲北鎮▲盤山▲西安▲海龍▲本溪▲台安▲輝南▲義縣▲西豐▲錦西▲海城▲臨江▲錦南▲岫岩▲遼陽▲黑山▲錦縣▲義縣▲莊河▲八面城
平安東▲鐵嶺▲營口▲四平街▲郭家店▲懷仁▲昌圖▲遼中▲復縣▲撫順▲吉林▲長春▲延吉▲哈爾濱道裏▲哈爾濱道外▲寧安▲下九台
黑龍江▲安達站▲綏化▲開通▲雙山▲一面坡▲呼蘭▲開原城內▲興城▲昌黎縣▲留守營
○下列地點如係匯票概免收費至於當匯手續不同匯水仍照時酌定兌換匯款與收公濟平市錢號銅元票如交他行發行之匯兌券每元加匯一元
本哈爾濱現大洋券免費通匯地點
安達站▲綏化▲呼蘭 ○本哈爾濱現大洋券並得在下列各處匯兌天津中銀行款項其匯水行市臨時酌定
○奉天▲吉林▲長春▲哈爾濱道裡▲哈爾濱道外▲延吉▲寧安▲黑龍江▲黑河▲下九台▲海拉爾
乙、押匯辦理押匯各地點
奉天▲營口▲開原▲錦縣▲安東▲鐵嶺▲四平街▲海城▲遼陽▲新民▲通遼
▲公主嶺▲鄭家屯▲大連▲吉林▲長春▲哈爾濱道裡道外▲黑河▲天津▲上海▲八面城
丙、各種放款總分號均可商作放款
奉天▲營口▲開原縣▲公主嶺▲四平街▲鐵嶺▲新民▲洮南
遼陽▲通遼▲錦縣▲安東▲洮南屯▲吉林▲長春▲延吉
丁、各種存款收受定存各地點
哈爾濱道裡、道外▲黑河▲黑龍江▲海拉爾▲安達縣
戊、倉庫設回倉庫各地點
奉天▲營口▲公主嶺▲海城▲長春哈▲開原

殺菌止淋丸現由西洋新到專門治淋病的聖藥靈驗無比善能殺菌解毒清淋去濁無論新久淋症一經服用真有藥到病除之功效誠為第一治淋之聖藥也患淋諸君請試之方信言無虛謬耳 ○定價每盒六日用量現大洋二元三日一元如常購不加郵費務須掛號信口並詳開住址
奉天大西城門外電車站 英美大藥房啟

戒煙斷癮無上聖品
性質和平
不傷身體
辦事無礙
行旅稱便
飲食增進
精神爽快
一經服用
健康可待
新藥 康機 斷癮
康機戒煙丸
效力 癮輕者兩瓶奏效 癮重者半打斷決
定價 每瓶六十粒現洋二圓 每打現洋二十圓
代理 各埠藥房均有經售
總發行 奉天小南門裡大街路西 陸華大藥房

注意聲明
敝公司洋經理羅林森先生業已辭職他往以後羅君各事概與敝公司無關恐未週知用特聲明
丙寅公司謹白